LA PRENSA

Año XLIV — Núm. 15.683 — BUENOS AIRES, LUNES 13 DE OCTUBRE DE 1913

EDICION DE 22 PAGINAS

DIVERSIONES PUBLICAS

TEATROS

ÓPERA—Tournée en Sud América del célebre profesor Jaime Magelli.—Martes 14—A las 8 p. m.—1ª representación del profesor Jaime Magelli, regresado del cetro de Viena. Gran festival artístico. A beneficio del personal del teatro.—1ª representación. Sucesos notables: Amore in maschera. Entre el segundo y tercer acto la orquesta hará oír la sinfonía de Barbero di Siviglia. Traviata, romanza, por el tenor Pasquini; Pagliacci, romanza, por la señorita Ivanisi; Divorziata, el dúo cómico, por los artistas señora Cesarini y señor Orlandi. — Platea con entrada $ 8.

En este teatro Octubre 17, 18 y 19 tarde y noche la grandiosa película de 3000 metros: Cleopatra y Marco Antonio.

OTRO—Gran compañía lírica italiana.—(Temporada Verdiana).—Tournée Florencio Constantino. Maestro director y concertador: Cav. Gaetano Bavagnoli.

Desde la fecha queda abierto un abono especial en la secretaría del Teatro Coliseo, á 10 funciones de las 24 de la temporada, con derecho á elección de los señores abonados, de las siguientes piezas:

Palcos bajos sin entrada, $ 650; id balcón id, id 5ª; Id altos id, id 420; Plateas con entrada, id 30; Tertulias balcón con entrada $ 60. Debut el 22 de Octubre.

POLITEAMA ARGENTINO — Temporada de 1913. Tournée en Sud América. Gran compañía italiana de operetas del Cav. Mitore Vitale.—Martes 14—A las 8.45: Eva. —Cuanto antes estreno: Miss Cornamusa.

VICTORIA.—Gran compañía lírica italiana. Maestro director: Antonio Martinelli.—Jueves 16—A las 8.45: La forza del destino.

SAN MARTIN—Compañía de sarsuela española Vedasco. Director artístico: Manuel Fenoll.—Lunes 13—A las 5.30: La España de pandereta.—A las 8.45: Gaiosa de amor. La tirana. La España de pandereta.

NUEVO — Compañía Pablo Podestá. — Lunes 13—La revancha. Gente bien. — Viernes 17—Función en honor y beneficio de la primera actriz señorita Angelina Pagano.—Reestreno: Almas que luchan.

APOLO — Gran compañía española de operetas y sarsuelas, Arce-Lilmona. — Dirigida por el primer actor Arsenio Perucho.—Lunes 13—A las 8.45: Molinos de viento.—A las 8.45: La vida alegre. Penúltima función de la compañía.

OTRO—Compañía española de espectáculos y de obras policiales de Juan Vehil.—El miércoles 15 de Octubre, debut de la compañía. Estreno de la obra de Emry Arhtur Jones: Los hipócritas.—Platea con entrada, pesos 1.50.

COMEDIA — Gran compañía de sarsuela española Rogelio Juárez.—Lunes 13—A las 5.45: La canción del trabajo.—A las 8.45: La redacción, Los padres descansos, Lecciones de amor.

MAYO — Gran compañía española de sarsuela dirigida por Pepe Moncayo.—Lunes 13—A las 8 p. m.: El cual de las solteras.—A las 8.45: La rabalera, La última película, El club de las solteras.

AVENIDA—Compañía cómico-lírica española dirigida por el actor Eugenio Casals.—Lunes 13—A las 8.45: Tenorio mustel, La hija del mar, La roda del amor.

BUENOS AIRES — Compañía cómico dramática española, Plaza-Llano. — Lunes 13—A las 8.45: Gran función extraordinaria á beneficio de las huérfanas de los soldados muertos en la campaña de Africa y en la que tomarán parte distinguidos jóvenes de la sociedad española.—Mi genio alegre, Mensajero de paz.

ARGENTINO — Compañía de comedias y vaudevilles, Florencio Parravicini.—Lunes 13—Matrimonio imposible, El doctor Rojo.

NACIONAL CORRIENTES — Gran compañía cómico-dramática nacional, Jerónimo Podestá.—Lunes 13—A las 8.45—Reyes Magos, La liga de Zoroastro.

ROMA—Arroyo 15. Función extraordinaria en honor del primer actor, José Gómez. Orán. — Jueves 16—Kermesse criolla y gran [illegible] del actor José Gómez.

[illegible] 13—Kermesse criolla y gran [illegible] extraordinaria [illegible] 13—Kermesse criolla y gran [illegible] extraordinaria en honor del primer actor

ALQUILERES de CASAS y DEPARTAMENTOS

ALQUILERES de CASAS y DEPARTAMENTOS

ALQUILERES de CASAS y DEPARTAMENTOS

ALQUILERES DE CASAS Y DEPARTAMENTOS

A ALQUILA UNA CASA NUEVA con 3 piezas, cocina, baño instalado, agua corriente, terreno para quinta, a cuadra y media de Constitución. Precio $ 30. Informes Lavalle 3218, de 2 a 4.

A ALQUILA UNA CASA de

OFICIOS DIVERSOS

JARDINERO Y QUINTERO COMPETENTE, soltero o viudo, español, que entienda algo de ganadería. Sueldo $70 y casa. Dirigirse Salguero 14 altos de Pirámide en el almacén, de 8 a 10 a. m. y de 2 a 4 p. m.

JOVEN DE 14 años EN OFICIOS PARA mandados y ayudar en la cocina. Sueldo $20 y casa. Dirigirse Cangallo 1240, de 8 a 10 a. m.

JOVEN DE 16 A 18 años SE NECESITA para ayudante de cocina. Sueldo $30 y casa. Dirigirse Cangallo 1240, de 8 a 10 a. m.

JOVEN DE 16 A 18 años PARA AYUDAR en la cocina y repartir

Sportiva Argentina, Antonio Demarchi.

En gira con dichas personas y con los ministros Anadón, Sáenz Valiente y plenipotenciario del Uruguay, que más tarde llegaron, los doctores Plaza é Ibarguren recorrieron é inspeccionaron minuciosamente todos los locales y detalles de la exposición, sin exceptuar ninguno. Los seguía una numerosa comitiva de damas y caballeros.

En diferentes sitios por que pasaron, fueron recibidos por la banda del Instituto de Ciegos, la del asilo Ramón L. Falcón y la del 4 de infantería, que ejecutaron piezas variadas.

En la cancha de juegos atléticos, la comitiva fué gratamente sorprendida por los "boys scouts", que, en honor del Congreso del Niño y del doctor Plaza y sus ministros, efectuaron diversos ejercicios, todos muy interesantes.

Antes de retirarse, el Presidente Plaza fué obsequiado por la doctora Lauteri con una medalla de oro, conmemorativa de la inauguración de la exposición.

Minutos después de las 4 de la tarde, el doctor Plaza abandonaba el local de la Sociedad Sportiva, no sin antes haber felicitado á los organizadores del congreso, al que le auguró un buen éxito.

La exposición permanecerá abierta todos los días de esta semana, y después, los jueves y domingos, hasta el 30 de Noviembre próximo.

—

Las sesiones de las secciones de Derecho, Higiene, educación y asistencia á la madre y al niño, empezarán á trabajar desde esta tarde á las 5.30 en el local de la Facultad de Medicina, calle Córdoba 2182.

Terminadas las reuniones de hoy, los congresales harán una visita á los diarios de la capital.

INSTITUTO INTERNACIONAL DE AGRICULTURA

Ultimas informaciones

En el último boletín del Instituto Internacional de Agricultura, de Roma, se dan las siguientes informaciones respecto del estado de los cultivos en diversos países:

La producción de trigo en Francia, Hungría y Rumania, se avalúa, respectivamente, en 87.333.000; 45.561.519 y 24.000.000 quintales, ó sea, respectivamente el 96.8; 90.3 y 98.6 por ciento de la producción de 1912. La producción de este año del conjunto de los países siguientes: Prusia, Bélgica, Bulgaria, Dinamarca, España, Francia, Inglaterra y País de Gales, Hungría, Italia, Luxemburgo, Rumania, Rusia Europea (63 gobiernos), Suiza, Canadá, Estados Unidos, India, Japón, Rusia Asiática (10 gobiernos), Argelia (excluso el departamento de Argel), y Túnez, se calcula de 906.323.681 quintales ó sea el 104.3 por ciento de la producción de 1912 (871.044.979 quintales).

La producción del conjunto de países de que se poseen datos acerca del centeno (los mismos países considerados en la producción del trigo, menos Inglaterra y País de Gales, India, Japón, Argelia y Túnez), acerca de la cebada (los mismos países considerados en la producción de trigo excepto Francia, India y acerca de la avena (los mismos países de la cebada) se avalúa respectivamente en quintales 290.138.724 266.685.762 y 497.415.631, ó sea el 93.3, 101.3 y 94.1 por ciento, de las mismas producciones en 1912.

La producción de maíz en el conjunto de los países siguientes: Bulgaria, España, Hungría (propiamente dicha), Italia, Rusia Europea (63 gobiernos), Suiza, Estados Unidos, Japón y Túnez se avalúa en 708.799.100 quintales, contra 705.269.500 en 1912, ó sea el 77.6 por ciento. La producción de los Estados Unidos que el mes pasado se preveía de 678.14.720 quintales se avalúa actualmente en 597.177.510, contra 793.716.731 en 1912.

Respecto al arroz se indican los nuevos datos acerca de la producción de Italia (4.500.000 quintales contra 4.395.000 en 1912) y del Japón 75.221.000 quintales contra 71.573.663 en 1912.

La cosecha de remolacha azucarera en 1913 se calcula que será más abundante que en 1912, en Bulgaria, Dinamarca, y España. También en los demás países de que se poseen datos, el cultivo se presenta en general en buenas condiciones. Respecto de la vid el boletín da la avaluación de la producción de vino en Italia (55.000.000 hectólitros contra 44.123.000 en 1912), lo cual representa un aumento del 24.7 por ciento. En los demás países en general y especialmente en Francia, el estado de la vid es poco satisfactorio. En España, se prevee una producción igual á la del año pasado. En cuanto á los capullos de seda, se prevee en el Japón respecto á la crianza de otoño una producción de 50.674.000 kilogramos contra 52.132.630 en 1912. La producción en 1913 conjunto de los países de que se poseen datos (Austria Hungría (propiamente dicha), Bulgaria, España, Italia, Rumania, Japón), se calcula de 202.001.000 kilogramos de capullos contra 215.347.391 en 1912, (93.8 por ciento).

El boletín termina con las estadísticas del ganado en 1912 en Irlanda, Canadá, Cuba y Egipto y con los cuadros de costumbres, en que se publican los datos sobre las importaciones y exportaciones de los principales cereales y del algodón, sobre los stocks visibles y finalmente los precios de dichos productos, cotizados en los principales mercados.

DR. H. ASCHKENASY

Fallecido en Moisesville

El 10 del corriente mes, falleció repentinamente en Moisesville Centro (Santa Fe), sucumbiendo á un ataque cardíaco, el doctor H. Aschkenasy, rabino y director general de las escuelas de las colonias de la Jewish Colonisation Association.

El difunto, de nacionalidad austriaca, era un hombre de vasta cultura, y de una erudición poco común. Doctor en Filosofía, de la Universidad de Berlín, fué colaborador asiduo de los "Anales de Filosofía y de Crítica filosófica", que editan los profesores más prominentes del ramo de las universidades alemanas, y de otras revistas científicas; sus trabajos despertaban siempre el más vivo interés en el mundo de la ciencia, y los citaban con frecuencia hombres como Siebeck, Volkelt y Kraus.

Aunque ortodoxo por educación y por convicción, el doctor Aschkenasy era un hombre abierto á todas las ideas modernas, y se esforzaba, en el desempeño de su cargo de director de las escuelas de las colonias israelitas, por formar una generación de hombres útiles para el país, y que hagan honor á su raza.

En estos últimos tiempos, dedicaba sus esfuerzos á la reorganización de las escuelas de las colonias; deseaba, sobre todo, poner al frente de las mismas, profesores educados y formados en el país, dándose cuenta de las deficiencias del sistema seguido hasta ahora.

Teólogo, filósofo y educacionista, el doctor Aschkenasy era también un filólogo de mérito. Excusado es decir que, doctor en filosofía de una Universidad alemana, dominaba el latín y el griego, y que, rabino, sabía el hebreo á perfección; pero tenía también vastos conocimientos de otros idiomas orientales, hasta del antiguo asirio, que se conoce bajo el nombre de cuneiforme, por la forma de la escritura que empleaba.

La personalidad del doctor Aschkenasy recordaba las figuras de los sabios hebreos de la España medioeval, rabinos y filósofos, tan maestros en las ciencias sagradas como en las profanas, y que gozan aún hoy día de fama en el mundo de las letras y ciencias.

El doctor Aschkenasy era un hombre joven, pues tenía poco más de 30 años de edad, y su muerte causó honda impresión entre sus correligionarios y amigos. El señor Venesiani, director de la Jewish Colonisation Association, le hizo preparar solemnes funerales, y ordenó que sus restos fueran sepultados de tal modo, que permitiese su traslado á Europa, en el caso de que así lo deseara su familia.

CIRCULOS DE OBREROS — LA MANIFESTACION DE AYER

NUMEROSA CONCURRENCIA — LOS DISCURSOS

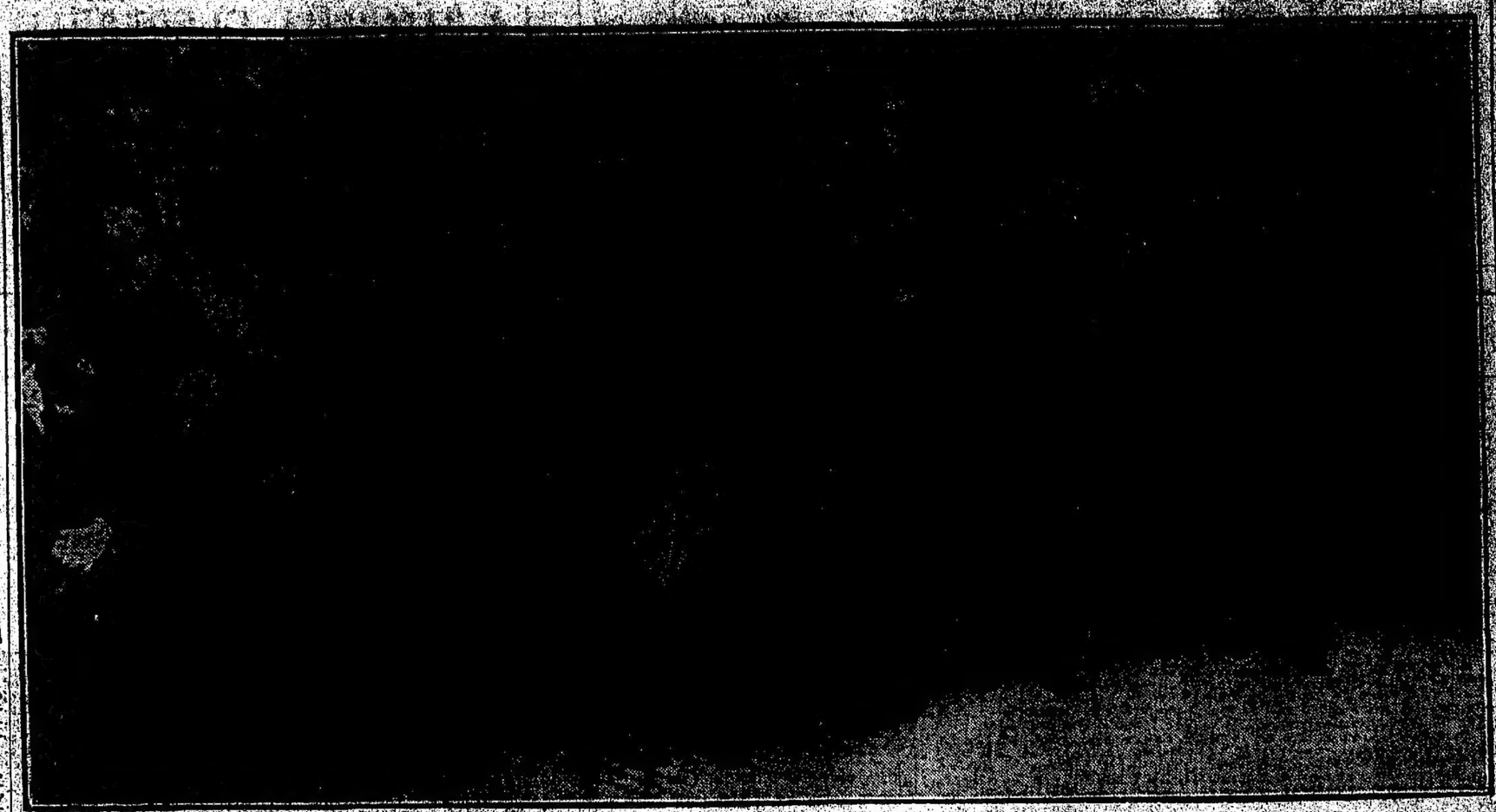

LA CABEZA DE LA MANIFESTACION DE LOS CIRCULOS CATOLICOS DE OBREROS

Un verdadero éxito obtuvo ayer la manifestación organizada por los círculos de obreros secundados por las asociaciones católicas para solicitar al Congreso la sanción de varias leyes que mejoren las condiciones del trabajador.

La manifestación se caracterizó por el número importante de obreros, superior al que esperaban los organizadores del acto, según nos lo manifestaron en esta redacción.

ORGANIZACIÓN Y DESFILE DE LA COLUMNA

Desde las 2 de la tarde, comenzaron á converger numerosos grupos de personas á las inmediaciones de la estación Once, del ferrocarril del Oeste.

La Liga Social Argentina, la Unión Democrática Cristiana, el Centro Estudiantes Católicos y Ex Alumnos de Don Bosco, círculos que se habían adherido á la manifestación, se fueron ubicando, á medida que llegaban, en el costado Oeste de la calle Pueyrredón, desde Bartolomé Mitre hacia el Norte.

Pocos minutos después de las 3 se incorporaron á la columna los que asistieron á la peregrinación que se realizó por la mañana en Luján y de la que nos ocupamos en la sección respectiva.

Al iniciarse el desfile encabezaban la columna la junta de gobierno de los círculos de obreros y los diputados nacionales por Córdoba, doctores Arturo M. Bas y Juan Cafferata. En el trayecto se incorporaron los doctores Joaquín M. Cullen y Santiago O'Farrell.

Tanto los distintos círculos de obreros como las asociaciones que se habían adherido al acto, concurrieron con banderas argentinas y sus asociados con escarapelas nacionales y banderitas argentinas y extranjeras.

El desfile se inició por la calle Pueyrredón hasta Rivadavia, y de ésta hasta Sáenz Peña, para doblar luego por Victoria y estacionarse en la plaza del Congreso. En el desfile tocaban marchas las bandas Juventi del círculo central de obreros y de los colegios León XIII y Pío IX.

LLEGADA A LA PLAZA DEL CONGRESO

Una vez puesta en marcha la columna é incorporadas las numerosas personas que se habían estacionado en las aceras de las calles Pueyrredón y Rivadavia, pudo notarse que la manifestación ocupaba algo más de cinco cuadras, en filas de ocho, diez y hasta doce hombres.

Al llegar á la plaza del Congreso, los manifestantes se situaron frente al palacio legislativo, entre las calles Rivadavia y Victoria, en cuyos lugares las tribunas

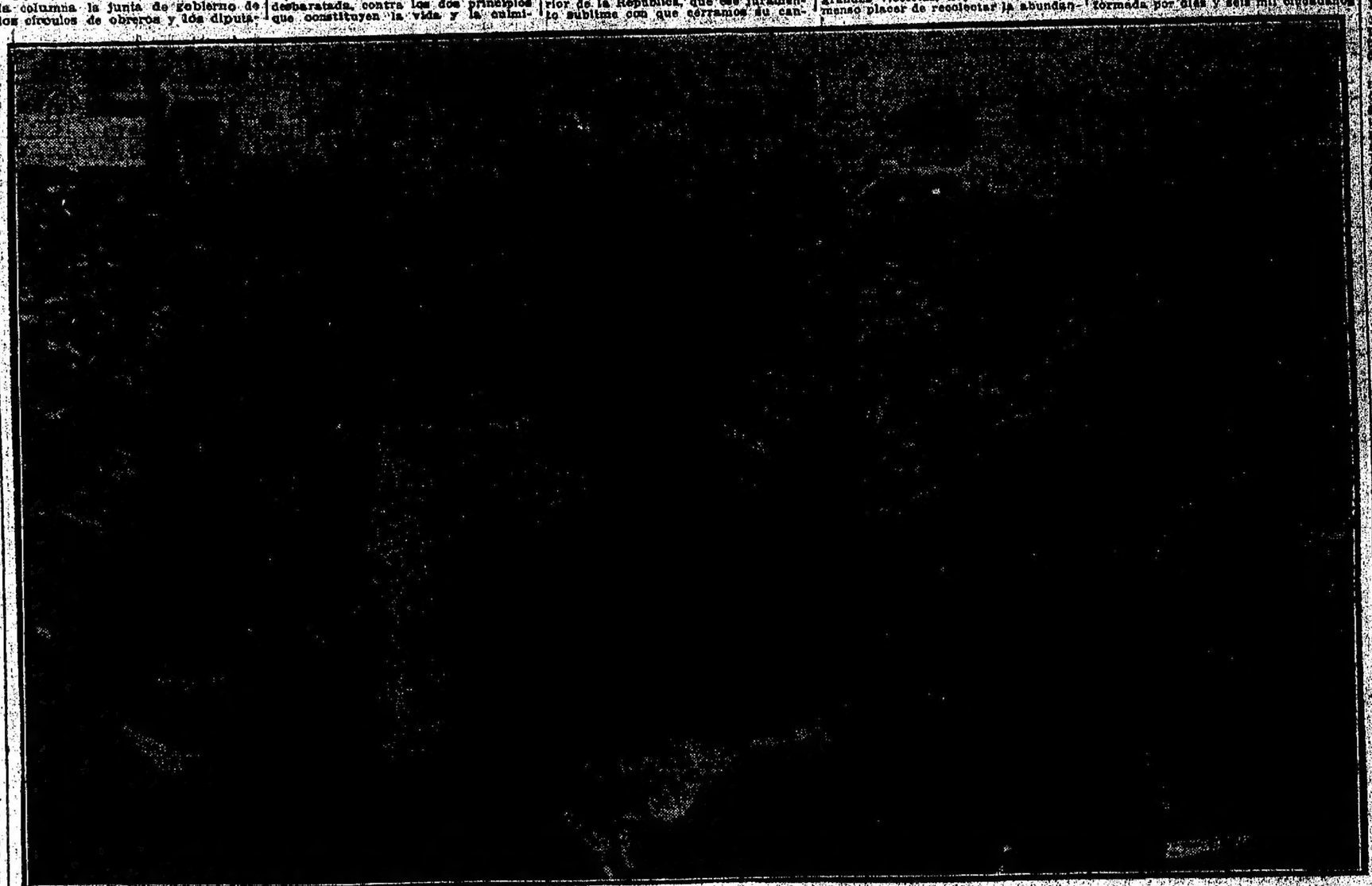

LOS CIRCULOS DE OBREROS EN LA PLAZA DEL CONGRESO, DURANTE EL DISCURSO DEL DOCTOR SANTIAGO O'FARRELL

fueron ocupadas por los diputados, senadores, ministros y altos funcionarios que asistían á la sesión.

LOS DISCURSOS

Estacionados los manifestantes, ocupó la primera tribuna frente al Congreso, el doctor Santiago G. O'Farrell, quien habló en representación de la Liga Social Argentina.

Inició su discurso diciendo que la manifestación constituía una prueba evidente de que el espíritu nacional, la opinión sana de la capital de la República, ha sacudido el sueño en que yacía, y se prepara activa y generosa á reivindicar sus derechos y á conquistar su puesto en las luchas benéficas, con criterio propio, sin contaminaciones pasadas, rechazando banderas estrechas y sectarias, para cobijarse tranquilamente bajo las garantías amplísimas de la Constitución.

Observó que ya era tiempo de que estallara la protesta contra lo exótico y se advirtiera que bajo el leve oropel de promesas ampulosas que se presentan en un programa pomposo, destinado á curar todos los males sociales, se oculta el ataque premeditado, la trama urdida pero enteramente desbaratada, contra los dos principios que constituyen la vida y la culminación de los pueblos civilizados: Dios y Patria.

Hizo luego un examen de otros proyectos de tendencias antagónicas, en lo que se refiere á la escuela, familia y consideración del concepto de patria y, en esta circunstancia, indicó las perturbaciones que la materialización de tales ideas acarrearía á la sociedad argentina.

Indicó más adelante que coinciden católicos y socialistas en algunos problemas económicos, de mucha importancia, sin duda, pero que son simples medios para llegar á la gran cuestión final, que resume la felicidad de la especie humana.

A pesar de esa coincidencia, el doctor O'Farrell manifestó que existe un profundo abismo en la forma que ambos elementos consideran posible la solución del problema de la perfectibilidad de la condición del ciudadano. Esta discrepancia hiscla más patente, mediante la reproducción de las ideas que los socialistas sustentan en lo que se refiere á las funciones que deben desempeñar los miembros de cada familia.

Queremos, añadió, la protección de la familia en toda su integridad moral y material, respetando sus derechos y coadyuvando al cumplimiento de sus obligaciones, pero no queremos arrojar sobre los hogares indefensos esa legislación demoledora que actúa como un vendaval sin dejar en pie uno solo de los resortes que constituyan el alma y la vida de la familia organizada.

Pedimos leyes protectoras para el salario, para el trabajo, para el ahorro, pero no queramos que esas leyes tiendan á desconocer ó á suprimir la propiedad misma, porque al negarla habríamos borrado del corazón del hombre el sentimiento madre de todo progreso y de toda civilización.

Todas las sociedades civilizadas gravitan sobre las bases: Dios, patria, familia y propiedad, bases esenciales que son intangibles.

Sus últimas palabras fueron éstas: "Pedimos al Congreso la sanción de leyes necesarias, pero las pedimos por nuestra cuenta y con nuestro espíritu; queremos y pedimos leyes humanitarias que contribuyan á mejorar y dignificar la raza, á subvenir á las necesidades apremiantes de la vida, porque somos cristianos y argentinos; queremos también que esas leyes sean respetuosas de nuestros principios inalienables y de nuestras instituciones fundamentales: Dios, patria, familia y propiedad."

Siguió al doctor O'Farrel en el uso de la palabra, el doctor Mario Gorostiaga, en nombre de los círculos de obreros.

Comenzó diciendo:

¡La patria acaba de sentirse hondamente conmovida, y mi labio vibrante de emoción, recoge con la última nota del himno, vuestro aplauso clamoroso, para decirla en nombre de todos los miles de adhiados á la obra de los Círculos de Obreros en el interior de la República, que ese juramento sublime con que cerramos su canto, lo acabamos de hacer con la fé de los caballeros y el corazón de los hijos!

¡Sobre el inmenso horizonte del país, flota en esta hora, á la manera de un inmenso batir de alas, un hálito de grandeza, de redención y de esperanza!

Es que estas fuerzas de orden, estas huestes del bien, estas falanjes de obreros sanos, conscientes de sus derechos y de sus deberes, al arrojarse á la calle en pública ostentación de poderío, han agitado el seno maternal de la República, que habiendo abierto los brazos á todos los libres del mundo para brindarles la conquista de sus libertades, recibe en el abrazo de esta tarde, un óculo de paz, escucha en el clamor de nuestras filas el eco de sus recónditas energías y contempla en la bandera que agitamos el símbolo inmortal de todas sus grandezas.

Nuestra presencia en esta plaza, que honra la memoria de nuestros grandes asambleas constitutivas, frente al palacio de las leyes y ante los representantes de la opinión nacional, proclamando la imperiosa necesidad de la protección del salario, de la responsabilidad por los accidentes del trabajo, de la represión del alcoholismo, de la jubilación de empleados ferroviarios, de vivienda obrera, de la reglamentación del trabajo á domicilio, de la protección al ahorro en las ventas por mensualidades, del amparo á los gremios profesionales, de protección al aprendizaje, y el agricultor, de higiene en las fábricas y talleres y de abaratamiento de la vida, cantando el himno y haciendo flamear bella y amada á la bandera nacional, está consumando la visión de nuestros mayores, cuando al redactar la carta magna de nuestros destinos, aseguraron en el magistral preámbulo de la Constitución, que la dictaban con el objeto de promover el bienestar general, en nombre de Dios, fuente de toda razón y justicia.

Después de otras consideraciones, dijo:

En 1892, veintidós años hace, antes que ninguna otra institución obrera, existiera entre nosotros, surgieron los círculos de obreros, que han mantenido latente el espíritu que hoy hace eclosión en este magnífico despertar de nuestras energías y nos presenta sólidamente agrupados en torno del programa que nos da derecho á reclamar preferente atención de las clases trabajadoras, ya que con él y cuando nadie más que nosotros se acordaba de ellas, en nuestros congresos y asambleas estudiábamos las diversas iniciativas que hemos ido sucesivamente presentando á la consideración de los cuerpos legislativos, algunas de las cuales ya son ley como el descanso dominical, la reglamentación del trabajo de mujeres y de niños y las agencias gratuitas de colocación.

Los círculos de obreros, siguió diciendo el orador, han comprendido desde su seno este espíritu, su acción fecunda en beneficio de los trabajadores y en la larga senda recorrida, jalonada por grandes victorias, hoy les cabe el inmenso placer de recolectar la abundante cosecha de sus afanes y de descubrir ante el país que los contempla entusiasmado, la fuerte contextura de su organismo y la pujante energía de su vida.

Terminó invocando la fe que iluminó al pueblo de Mayo y á nuestros patricios.

El doctor Carlos P. Goyena habló después en nombre del Centro de Estudiantes Católicos. Improvisó un discurso en el cual combatió los puntos del programa socialista que, á su juicio, resultan vulnerables.

Refiriéndose á la acción legislativa de los diputados, dijo que el pueblo debía concurrir en manifestación todos los años á los escaños del Congreso, para tributar un voto de aplauso ó de desaprobación á sus representantes.

Afirmó que la libertad amplia de nuestra Constitución había sido usada para fines que, precisamente, no son los que persigue el país á fin de obtener una legislación que presida el desarrollo de su vida pacífica y trabajadora.

Habló también sobre la volubilidad de los políticos de ideas modernas que actúan en las naciones europeas.

En las otras dos tribunas situadas con frente á las calles Rivadavia y Victoria, hablaron simultáneamente, Liborio Vandegnoto por los Círculos Democráticos Cristianos y Pablo Ramella por los ex alumnos de Don Bosco.

ENTREGA DE LA NOTA-PETICION

Terminados los tres discursos primeros, la junta de gobierno de los círculos centrales de obreros pasaron en el palacio del Congreso, donde al ingeniero Alejandro Bunge entregó á un grupo de senadores y diputados, designados al efecto, por los presidentes de las respectivas cámaras, la nota-petición de los manifestantes, en la que se pide la sanción de las leyes siguientes:

Protección del salario, responsabilidad por los accidentes del trabajo, represión del alcoholismo, jubilación de empleados ferroviarios, construcción de casas para obreros, reglamentación del trabajo á domicilio y protección al ahorro en las ventas por mensualidades.

En esta oportunidad dijo el ingeniero Alejandro Bunge:

Venimos con fe. Tenemos confianza en las reacciones institucionales, en nuestros representantes y en nuestros hombres de gobierno.

Nuestra patria se desenvuelve gloriosamente y consolida su progreso, con el concurso público de sus propios ciudadanos que saben ejercer sus derechos é imponer sus aspiraciones cada vez que la patria lo reclama.

Invocamos un título, que había leído al cerrar la marcha por esa multitud formada por dos y seis mil ciudadanos

CONGRESO VETERINARIO DE LUJAN

Trabajos de [illegible]

[illegible]

EJERCITO Y MARINA

Regreso de la fragata "Sarmiento"

ESCUELA DE MECANICOS DE LA ARMADA

Probablemente, en la [illegible] regresará á aguas nacionales el [illegible] buque-escuela "Presidente Sarmiento" y antes de fines del [illegible] dará por terminado el [illegible] [illegible] [illegible]

SERVICIO EXCLUSIVO PARA "LA PRENSA" DE SUS CORRESPONSALES

oficiales que levantaron el estandarte de la resistencia y rechazó toda comunión de ideas con los sindicalistas, afirmando que sus métodos conducen al proletariado hacia un verdadero nihilismo político.

ROMA, Octubre 12—Esta noche los nacionalistas organizaron un "meeting" á fin de hacer propaganda en favor de la candidatura del marqués Luis Médici.

Un fuerte grupo de republicanos logró mezclarse entre ellos é impedir que el candidato hablase. Naturalmente, estalló un tumulto descomunal, teniendo que intervenir la policía, que disolvió el "meeting".

ROMA, Octubre 12—Telegramas de Magione, Perugia, dan cuenta de que el hon. Romeo Gallenga Stuart, nacionalista, visitó esta tarde dicha localidad, en donde debía pronunciar un discurso político. Fueron á recibirle en la estación numerosos partidarios de su competidor Galeazzi, quienes le dirigieron los peores insultos.

Gallenga estaba acompañado por varios amigos que se fueron á las manos con aquéllos. Durante la riña, el doctor Baroni quedó herido de cierta gravedad en la cabeza por un golpe de bastón.

ROMA, Octubre 12—Informan de Florencia que los socialistas efectuaron hoy un paseo de propaganda en favor del candidato de su agrupación en el primer distrito, Attilio Caroti.

En cierto momento intentaron dirigirse hacia el centro de la ciudad, pero la policía les cerró el paso, lo que dió motivo á numerosos pugilatos. Un guardia resultó herido y varios manifestantes contusos. Por fin, la manifestación fué disuelta, quedando en arresto Caroti y otros caudillos socialistas.

Se agrega que 700 electores católicos, en una reunión celebrada esta noche, resolvieron tomar parte en las próximas elecciones con la energía que los acontecimientos exigen.

ROMA, Octubre 12—Dicen de Montevarchi que el hon. Attilio Luzzatto, candidato constitucional de aquel distrito, fué obsequiado esta noche con un banquete. Al salir el candidato del teatro, en donde se había realizado el acto, fué objeto de una tumultuosa manifestación hostil. Intervino la fuerza pública, pero los manifestantes se defendieron con piedras y bastones, tan tenazmente, que muchos soldados y carabineros resultaron heridos.

Entonces la tropa cargó á la muchedumbre con la bayoneta calada, provocando un desbande general, que puso fin á la reyerta. Un obrero quedó herido de un bayonetazo, pero no gravemente.

Los diarios lamentan estos excesos, y piden que el gobierno tome severas medidas para impedirlos.

ROMA, Octubre 12—Noticias de Partinico, Sondrio, Tivoli, Todi, Agropoli, Pavullo nel Frignano, Padua, Albenga y Brindisi, refieren que hicieron hoy en aquellas ciudades, con gran éxito, los diputados cesantes de los distritos referidos, hons. Víctor M. Orlando, José Marcora, Alfredo Baccelli, Ciuffelli, Andrés, Torre, Gallini, Alessio, Celesia y Chimienti.

En ninguna parte ocurrieron incidentes dignos de mención. El hon. Marcora, además, fué obsequiado con un banquete de 500 cubiertos al cual enviaron su adhesión todos los ministros, 112 diputados y 26 senadores.

SOLEMNE HOMENAJE Á VERDI

GRAN ENTUSIASMO POPULAR

Interesantes detalles al respecto

ROMA, Octubre 12—Telegramas de Milán refieren que durante todo el día de hoy reinó en aquella ciudad la mayor animación, con motivo de clausurarse los festejos celebrados en ocasión del primer centenario del nacimiento de Verdi.

La mayor parte de los edificios públicos y privados habían izado la bandera nacional. El "Asilo Verdi" y la plaza en donde surge su monumento estaban, además, artísticamente adornados con escudos de las principales ciudades de la península y nacionales, trofeos de banderas y guirnaldas de flores y follajes.

En la procesión cívica tomaron parte no menos de 100.000 personas, entre las cuales estaban representadas todas las clases sociales, desde las más elevadas autoridades hasta el más humilde de los trabajadores.

Abría la marcha la banda de música municipal y seguían: los miembros del comité que organizó los festejos del centenario, encabezados por el maestro Arrigo Boito; el prefecto y demás autoridades; las delegaciones enviadas por 553 comunas italianas, estando en la primera fila los alcaldes de Roma y Milán, señores Nathan y Greppi, respectivamente; los representantes de la sociedad "Dante Alighieri" y muchos otros centros de cultura, universidades é institutos superiores de educación; los alumnos de los institutos musicales y de segunda enseñanza; los batallones escolares y más de 2.000 delegados de sociedades patrióticas y gremiales, centros de veteranos y clubs deportivos, con otras tantas banderas.

Cada uno de estos grupos estaba encabezado por una banda de música y llevaba numerosas coronas, de bronce ó de flores frescas.

Las coronas enviadas por las comunas estaban llevadas por los ordenanzas respectivos, que vestían sus característicos uniformes.

Seguía luego una inmensa muchedumbre de ciudadanos y cerraba la columna cívica un destacamento de guardias municipales.

En cuanto la comitiva se puso en marcha, entre dos tupidas hileras de público, las bandas de música entonaron la marcha de "Aída" y siguieron tocando durante todo el recorrido, mientras alternaban himnos patrióticos con selectos trozos de las óperas verdianas.

Como se recordará, Verdi falleció en el hotel Milano. Los propietarios del hotel, para exteriorizar su adhesión al homenaje, habían colocado en la ventana del cuarto que el maestro ocupara un gran retrato del extinto, adornado con cintas tricolores.

Al pasar enfrente del hotel, todos los que formaban en la procesión cívica se descubrieron y fué tributado á la efigie del gran músico el saludo de las banderas.

Llegada la comitiva á la plaza Miguel Angel, las bandas de música volvieron á entonar la marcha de "Aída" mientras el enorme público estallaba en delirantes ovaciones, al grito de "¡Viva Italia!", "¡Viva Verdi!"

La comitiva desfiló, entre los aplausos interminables, ante el monumento, ante el cual todos los estandartes se inclinaron repetidas veces. Por último, los manifestantes se dirigieron á la calle, Monteroza y depositaron en una tribuna, construída expresamente, las coronas, placas y pergaminos ofrecidos en esta oportunidad por las varias comunas al comité de los festejos en honor de Verdi. Las coronas serán colocadas sobre la tumba de Verdi y los demás recuerdos entregados al museo existente en el asilo por él fundado.

Los diarios enaltecen esta nueva apoteosis tributada al célebre músico [illegible]

[illegible] favorable.

[illegible] objeto entre los italianos tienen aún tal poder que tanto durante la manifestación como en el momento en que se disolvió no ocurrió incidente alguno, á pesar de la enorme aglomeración de personas.

Carreras hípicas en Milán

ROMA, Octubre 12—Dicen de Milán que se realizaron hoy en aquel hipódromo importantes carreras hípicas.

El clásico "Simplón", de 50.000 liras, fué ganado por "Arianna", del stud Besnate.

Inspección militar en Cirenaica

ROMA, Octubre 12—Telegrafían de Bengasi que el gobernador de Cirenaica, teniente general Briccola, salió hoy de aquella capital en viaje á Tolmetta, Merg, Apollonia y Cirene, plaza que se propone inspeccionar.

Acompañan al gobernador varios oficiales superiores y algunos jefes leales.

ESTADOS UNIDOS

LA ACUSACION CONTRA SULZER

Un manifiesto del gobernador

NUEVA YORK, Octubre 12—Anuncian de Albany que el gobernador Sulzer, con motivo del juicio que se le sigue ante el tribunal de esa ciudad, tiene listo un manifiesto de cuatro mil palabras que debía publicarse inmediatamente, pero que los abogados de la defensa de Mr. Sulzer han manifestado la conveniencia de aplazar esa publicación hasta que se pronuncie el fallo, que según parece, será favorable para el gobernador.

Para evitar la remoción del gobernador se necesitan los votos de veinte legisladores sobre un total de cincuenta y siete; la semana pasada Mr. Sulzer contaba con veintiséis votos, pero actualmente parece que solo tiene diez votos seguros.

Accidente de volación

NUEVA YORK, Octubre 12—El capitán William Walb, volador norteamericano, fué víctima hoy de un accidente de volación cayendo desde una altura de quinientos pies, en el mar, cerca de Staten Island, recibiendo solamente una leve herida por un golpe del motor.

Político moribundo

NUEVA YORK, Octubre 12—Se encuentra moribundo en Schenectady, Estado de Nueva York, Mr. Woodruff, ex vice gobernador del Estado en la administración anterior, y actualmente jefe del partido progresista en Nueva York.

El canal de Panamá—La cuestión anglo-norteamericana

WASHINGTON, Octubre 12 — En Londres se asegura que el presidente Wilson es partidario de la derogación del privilegio de exención de derechos en el paso del canal de Panamá á los buques de cabotaje norteamericanos.

Se agrega que Mr. Wilson está de acuerdo con la idea de que ese privilegio significaría una violación del tratado Hay-Pauncefote y que recomendará por medio de un mensaje á las Cámaras legislativas próximamente la arrogación de esa ley.

Abolición del tribunal de comercio

WASHINGTON, Octubre 12 — La Cámara de Representantes aprobó el proyecto de ley aboliendo los tribunales de comercio. En lo sucesivo, los juicios comerciales serán de la competencia de los tribunales civiles ordinarios.

El día de Colón

NUEVA YORK, Octubre 12 — Mañana lunes se celebrará en esta ciudad el "día de Colón", declarado festivo, en conmemoración del descubrimiento de América.

CHILE

FIESTAS DEL DESCUBRIMIENTO

El volador Figueroa

SANTIAGO DE CHILE, Octubre 12—El día de hoy ha sido de grandes fiestas para la colectividad española, que celebró romerías populares en la Quinta Normal, con motivo del aniversario del descubrimiento de América.

Se bailó y cantó y hubo carreras de bicicletas.

Causó entusiasmo el volador Figueroa, que vino de Batuco, á grande altura y descendió haciendo grandes espirales sobre los prados de la quinta. Sin aterrizar, evolucionó audazmente, casi rozando los árboles y se elevó nuevamente á gran altura, regresando á Batuco.

Fué muy aclamado.

Figueroa prepara, tesonera y silenciosamente, su arriesgada empresa de trasmontar la cordillera, que es su deseo vehementísimo.

La colectividad española organizó también por la mañana de hoy una gran corrida de becerros, que resultó una fiesta hermosísima.

Uno de los animales, lo lidiaron artistas de la compañía del sainetero López Silva, y ocasionó revolcones.

Al mediodía se sirvió en la Quinta Normal un gran banquete.

Por la noche hubo bailes y fiestas en todos los centros españoles.

Anoche se iniciaron las fiestas organizadas por la Unión Ibero-Americana, y el Centro Chile, con un solemne acto conmemorativo en el salón de honor de la universidad.

Hablaron el presidente de la Unión Ibero-Americana, señor Antonio Montero; el encargado de negocios de España, y el ministro de Relaciones Exteriores.

Estuvieron elocuentes y fueron aplaudidos por la enorme y selecta concurrencia que asistía.

Hubo números de concierto.

La fiesta fué lucida, pero á la salida se produjo un molesto incidente.

Los estudiantes liberales silbaron al ministro de Relaciones Exteriores, á causa del disgusto que les ha producido su actitud en el asunto del internuncio monseñor Sibilia.

LA CRISIS FINANCIERA MUNICIPAL

Celebración de un comicio público

SANTIAGO DE CHILE, Octubre 12—Se llevó á cabo en el "hall" de la municipalidad, un gran comicio público, convocado por el alcalde primero, señor Ismael Valdés Vergara, para dar cuenta á los asistentes de la falencia del erario municipal y pedir á los habitantes y gobernantes el decidido apoyo para evitar la bancarrota y el cierre de la municipalidad.

Entre la concurrencia había muchos senadores, diputados, jefes de los partidos políticos y miembros prestigiosos de la sociedad.

Hablaron el alcalde señor Valdés Vergara, quien leyó una exposición del señor Abraham Konig y otros, en medio de aplausos.

Se leyeron numerosas adhesiones, entre ellas del señor Vicente Reyes, y las conclusiones por las cuales se acuerda solicitar de los poderes públicos, en especial, del soberano Congreso, que preste atención preferente á los proyectos relativos á los servicios municipales.

Se dirigió una comunicación del despacho al presidente de la República y á los ministros, á fin de que garantice el Estado la cuenta del Banco, hasta por un millón doscientos mil pesos, para atender los servicios municipales urgentes.

Las conclusiones fueron recibidas con aplausos [illegible]

[illegible] favorable.

Convocatoria del Congreso—Cambios diplomáticos

SANTIAGO DE CHILE, Octubre 12 — El ministro del Interior, después de una entrevista con el presidente, anterior la convocatoria al Congreso á sesiones extraordinarias que empezarán pasado mañana, siendo los asuntos de que deberá ocuparse.

—El ministro de Relaciones Exteriores desmiente los rumores de cambios diplomáticos chilenos en Europa y de probable ida á España.

—El internuncio monseñor Sibilia, ofreció al ministro de Relaciones Exteriores un banquete, en el cual se dice que le hará entrega de la condecoración pontificia.

—Pasado el respetable señor Antonio María Ugarte y la respetable matrona señora Lupercia Lastarria, hija del publicista José Victorino Lastarria y viuda del escritor y novelista Eduardo de la Barra.

La exposición de animales—Concurso de aeroplanos

SANTIAGO DE CHILE, Octubre 12—La exposición de animales se clausuró hoy con asistencia de una concurrencia selecta.

Después de las carreras, concurrieron muchas damas con preciosos trajes de media estación y primavera.

Asistió el presidente.

El éxito del concurso es indiscutiblemente superior al de los años anteriores, y los organizadores están satisfechos.

—La exposición de los modelos de aeroplanos, organizada por el club respectivo, es muy visitada.

Han llamado la atención especialmente hélices de todos tipos, admirablemente fabricadas en el país.

BRASIL

LAS CONFERENCIAS DE Mr. BACON

El sueño de la paz

RIO DE JANEIRO, Octubre 12—Antes de partir para ésa el ex ministro norteamericano Mr. Bacon en la Biblioteca Nacional dió una nueva conferencia que prendió el senador Ruy Barbosa, y á la que asistieron muchas notabilidades.

"Jornal do Commercio" enaltece la propaganda de Mr. Bacon.

La obra de la paz la considera un bello sueño y se pregunta si será realizable ó no, desde que la guerra contínua siendo el pensamiento de los pueblos.

El cañón, dice que no cesó desde hace tres años de tronar en el Mediterráneo. Alemania aumentó su ejército pidiendo nuevos sacrificios al contribuyente; Francia volvió al servicio de tres años; Inglaterra encomendó nuevos acorazados; Italia concluyó una guerra y se prepara para otra; Austria tuvo ejércitos movilizados; Rusia reorganiza las tropas y las encuadra; España reforma y mejora la ley militar; el Canadá, Australia y Nueva Zelandia instalaron el servicio militar obligatorio; Suiza, Bélgica y Holanda refuerzan sus fuerzas para garantizar la neutralidad en caso de una conflagración europea.

Los países americanos siguen esa ruta. La Argentina ya estableció la conscripción obligatoria, en el Brasil la opinión protestó cuando se intentó vender el dreadnought "Río de Janeiro".

La inquietud de los Balkanes es permanente.

En tiempos de Crispi, todos eran en Italia contrarios á la guerra de Eritrea, y ahora aplauden todos la conquista de Libia.

La opinión francesa, con motivo de los sucesos de Tánger, pide ahora venganza; la primera expedición española á Marruecos provocó la semana trágica de Barcelona, y ahora los soldados parten ovacionados.

No desaparecen las ideas, sentimientos, codicias ó represalias de la guerra.

Las conferencias de La Haya han sido congresos de la paz armada que trataron más de humanizar la guerra que de evitarla.

Bendice la ilusión benemérita de Carnegie, Root, Bacon, que muestran cómo es mejor armonizar que bregar, pero las contingencias de la vida aquí están bajo sus sueños.

DESCARRILAMIENTO FATAL

RIO DE JANEIRO, Octubre 12—Descarriló en la avenida de la Gloria un tranvía eléctrico. Varios pasajeros saltaron á la calle y ocho resultaron heridos, entre ellos Severino Peregrino, hijo del director de la Biblioteca Nacional.

Al caer salió la bala del revólver que lleva y lo hirió gravemente.

La escuadra de evoluciones—Los marinos británicos — El aniversario portugués

RIO DE JANEIRO, Octubre 12 — Entró la escuadra de evoluciones. Sigue siendo muy visitado el crucero británico "New Zealand".

Ofreció la colectividad británica varios paseos á la oficialidad y se realizó un partido de rugby.

—En el teatro Lírico se festejó el aniversario de la República Portuguesa, que fueron aplazados con motivo del desastre del "Guarany".

Asistió el ministro y el personal de la legación y el consulado y numerosos republicanos.

—Asumió solemnidad la inauguración de la exposición de la goma.

La visita de Roosevelt.—El acorazado "Nueva Zelandia"

RIO DE JANEIRO, Octubre 12—El instituto histórico nombró una comisión para recibir á Mr. Roosevelt á su llegada y lo elijió socio honorario.

—Llegó el acorazado inglés "New Zeeland" que es muy visitado.

La colectividad británica agasajará á la oficialidad.

—En la iglesia de la Candelaria se celebraron exequias por las víctimas del naufragio del aviso "Guarany".

Asistió el presidente Fonseca, el ministerio, diplomáticos y altas representaciones.

Comercio con la Argentina

FLORIANOPOLIS, Octubre 12—Salió el vapor "Malvinas" para ésa, con cargamento de bananas.

PERU

Conferencia del doctor Seaman

LIMA, Octubre 12—En la Sociedad Geográfica, el doctor Seaman dió una conferencia sobre su viaje por el Africa y los estudios que llevó á cabo sobre la enfermedad del sueño.

La sala estaba atestada de selecto auditorio.

Cuando concluyó se oyeron calurosos aplausos y fué felicitado.

PARAGUAY

EL CENTENARIO DE LA INDEPENDENCIA

Aplazamiento de la conmemoración

ASUNCION, Octubre 12 — Con motivo de ser hoy el primer centenario de la proclamación de la independencia del Paraguay, los poderes públicos resolvieron que las escuelas festejasen dignamente tan memorable fecha.

Los alumnos de los colegios fueron á la plaza de Armas, para cantar el himno nacional.

Un cuerpo de ejército hizo honores saludando la salida y la entrada del sol con 21 cañonazos.

Los buques nacionales y el brasileño, también hicieron las salvas de ordenanza.

Comunicaciones recibidas del interior de la República, informan que la fecha de hoy fué festejada con entusiastas fiestas y que reinó gran animación.

Los diarios recuerdan que hoy hace cien años que el congreso de mil ciudadanos proclamó la independencia absoluta de España y de otro poder extraño, creando el constituído cómo forma de gobierno y adoptando el pabellón nacional actual y la primera Constitución redactada por el doctor Francia, que con Fulgencio Yegros, fueron dignos primeros obuseles de la República.

Pregonan entusiastas el poder auguran que las fiestas oficiales del centenario de la independencia de la República, trascenderán para el año 1914, en hazañas que merecen el entusiasmo que se festeja.

REPUBLICA ORIENTAL

ASUNTOS FINANCIEROS

Las bolsas extranjeras de Londres

EXPORTACION DE ORO

MONTEVIDEO, Octubre 13 — Dice hoy "Diario del Plata" que ha confirmado oficiosamente la noticia que asegura para mañana sobre la cancelación de gran parte de la deuda consolidada, por los banqueros Glyn Mills, de Londres.

Agrega el diario citado que es posible que el préstamo se haga por doscientas mil libras esterlinas.

Se siguen guardando reserva respecto del interés de la operación y el oro que se hará de los títulos, á los efectos del préstamo en libras, pero los informes que he adelantado son considerados como exactos aproximadamente.

Anuncian de Londres que se continúa hablando en esa plaza financiera de un empréstito de un millón de libras esterlinas, para el Paraguay, muy difícil de concluir, según parece, porque aquél tiene ya hipotecadas muchas de sus rentas de aduana.

El asunto relativo á las finanzas uruguayas ha tenido repercusión en Londres.

"The Times" publica un extenso artículo sobre las finanzas y la política del Uruguay, en el que hace especial referencia al empréstito de veinticinco millones de pesos y al cálculo de recursos que hizo el gobierno uruguayo, para atender su amortización é intereses.

Habla también de la crisis política provocada por el presidente Batlle, á quien censura severamente, calificándolo de "andamericano".

Se observa á este respecto que esas cosas graves algunas y curiosas las demás, se han dicho en Londres por un diario tan circunspecto como "The Times", en momentos en que el gobierno uruguayo buscaba dinero en esa plaza, con apuro galopante.

Se comprueba así, desgraciadamente, la exactitud de la afirmación formulada por un diario independiente de que los hechos del actual gobierno desprestigian el crédito del país en el exterior.

—El vapor inglés "Amazón" que zarpó para Southampton conduce nuevas remesas de oro remitidas de Buenos Aires y Montevideo.

De la cantidad embarcada en esa capital no se tiene conocimiento exacto, pero según informes, se calcula que el conjunto de las remesas enviadas por cuenta de diversas casas bancarias asciende á una cantidad que oscila alrededor de cuatrocientas mil libras esterlinas.

En Montevideo fueron embarcados fondos con destino á Londres, por el Banco Español del Río de la Plata, El Banco Italiano, envió para el mismo destino oro en barras por valor de veinte mil libras esterlinas.

Además fueron remitidos para Río de Janeiro por el London y B. Banj, valores que representan 22.000 pesos oro.

El mismo vapor "Amazón" conduce para Río de Janeiro y Bahía dos mil trescientos fardos de carne tasajo, de los cuales mil doscientos fueron embarcados en el puerto de Buenos Aires y los demás en Montevideo.

LA JURISDICCION DEL PLATA

El faro de Recalada

MONTEVIDEO, Octubre 12—El diario "El Tiempo" publica hoy un artículo que tiene atingencia con el asunto de la jurisdicción de las aguas del Río de la Plata.

Dice que en el último aviso á los navegantes repartido por la oficina de hidrografía argentina, se halla reproducida una ordenanza emanada del prefecto de puertos, contraalmirante Rafael Blanco, por la que se fijan penas á los prácticos y capitanes que al pasar por el faro de Recalada no levanten las señales numerales de los buques que pilotean.

Esta ordenanza dice "El Tiempo" viene á confirmar, una vez más, que los argentinos, así como fundaron á unas 18 millas del puerto de Montevideo el citado faro, van ahora reglamentando sus servicios marítimos, estrechando de paso los que corresponden al Uruguay.

Será de ver, agrega "El Tiempo", si la autoridad del contraalmirante Blanco, llega hasta frente al puerto de Montevideo, y si puede multar á los prácticos nacionales por infracciones á un reglamento, cuya aplicación y observancia se encuentra dudosa.

No es ésta la primera vez que nos ocupamos del famoso faro de Recalada, al que consideramos á unas 35 millas de Montevideo, distancia que, á pesar de su reconocida falta de medios de locomoción, va acortando en forma que mal vez tendremos que lamentar.

Bien es cierto que mientras el pontón ése y sus ordenanzas argentinas avanzan, nosotros nos entretenemos en molestar á los agentes marítimos, prácticos, armadores, capitanes y patronos, y por no dejar á nadie tranquilo, hasta con los grillos la emprendemos.

Esto es, retrocedemos á ojos vistas.

ACCION ELECTORAL DE LOS FUNCIONARIOS

MONTEVIDEO, Octubre 12 — Se encuentra en esta capital el jefe político de Minas, señor Santiago Salaverry, que tiene el propósito de presentar su renuncia del cargo.

Motivan esta resolución causas que afectan su dignidad, que ha sido desconocida por el presidente de la República y el ministro del Interior.

Se trata de manejos electorales á que no desea cooperar dicho funcionario.

EL TEMPORAL Y LA NAVEGACION

MONTEVIDEO, Octubre 12—Continúa reinando mal tiempo.

La flotilla de balleneros ingleses que vino procedente de los mares del Sur, no puede entrar al puerto debido á la violenta marejada.

—Siguió hoy viaje para ésa, el vapor italiano "Indiana", procedente de Génova.

EL DESCUBRIMIENTO DE AMERICA

MONTEVIDEO, Octubre 12—Todos los diarios conmemoran el aniversario del descubrimiento de América.

En numerosos edificios de la ciudad y en los buques surtos en el puerto flamean banderas españolas é italianas.

El aniversario fué celebrado hoy en las ciudades fronterizas de Rivera y Santa Ana do Livramento, con festejos de carácter internacional denominados "fiestas de la raza".

Mereció especial mención entre los números del programa el desfile de los niños de los colegios de Santa Ana y Rivera, llevando las banderas brasileñas y orientales.

Los niños de Santa Ana cantaron el himno brasileño en la plaza Río Branco de Rivera, y los de ésta el himno oriental en la plaza General Osorio, de Santa Ana.

Presenciaron los festejos las autoridades de ambas ciudades y un [illegible]

[illegible] pendor nacional de instrucción primaria, doctor Abel Pérez, que dirige Montevideo en ausencia [illegible]

La Facultad de Matemáticas—Inversión de fondos—Conferencias diversas—Obreros alcanzados

MONTEVIDEO, Octubre 12—Conmemorando el 12 Aniversario de la fundación de la Facultad de Matemáticas, se realizará hoy un homenaje que resulta muy [illegible]

[illegible] camino saliendo [illegible] y el Martes primero [illegible]

[illegible] Cuarta y Marina [illegible] intervino con la [illegible] de marina y con la [illegible] de guerra.

Anuncia un gran [illegible] sobre los [illegible] que se trata de [illegible] ellos que se [illegible] de dichas reparticiones.

—En la semana próxima empezará una gira de inspección á los departamentos el ministro de Obras Públicas.

—A pesar de las [illegible] dos de Octubre, continúan las [illegible] de oficinas desde que se han pagado las atenciones correspondientes al mes de septiembre pasado.

—En la mañana de hoy [illegible] en el [illegible] de la [illegible] y [illegible] de [illegible] de la [illegible] [illegible] [illegible]

por el novio, los señores Miguel A. Gelly, Alejandro Moy y doctor Juan M. Obarrio.

COMIDAS — En su residencia de la calle Maipú, se realizó anoche la comida ofrecida por el señor Tomás Le Bretón y su señora María Pereyra, en honor del doctor Ricardo Bosch y señora Julia Pagés.

Fueron comensales, además, los señores:

Samuel Bosch y su señora Mercedes Marín, Máximo Castro y su señora Elvira Soto, Marcelo T. de Alvear y su señora Regina Pacini, Salvador Socas y su señora Irene Jorge, Ricardo E. Cranwell y su señora Elvira Pérez, Alberto V. López y su señora Susana O'Gorman.

Una orquesta amenizó la comida.

Más tarde, los comensales pasaron á los salones, donde bailaron un rato.

DESDE PARIS — Septiembre 22 — El jueves anterior, como todas las semanas, el taller del pintor argentino Atilio Terragni, se vió particularmente concurrido, á causa de las innovaciones que introduce en sus tés artísticos.

El programa de la simpática fiesta contaba con un diálogo de André Colomer, titulado "Corazón Autumnal", que fué muy bien interpretado por Mlle. Desforges, una aficionada de mucho talento, y M. Lepereire. La danzante americana miss Gowland, se hizo aplaudir en sus bailes clásicos egipcios, griegos y pompeyanos, verdaderas evocaciones. El violinista rumano Kolstoresko encantó á la concurrencia con los aires de su país. El señor Barreiro Pereira, cantó algunas canciones guaraníes, acompañándose del piano.

Pero la sorpresa para todos, empezó cuando en vez de té, se sirvió máte acompañado con rosas de maíz frito, pisco del Perú, cachaza del Brasil, un surtido de frutas tropicales colombianas, centroamericanas y antillanas, y cuando en lugar de los clásicos cigarrillos egipcios de boquilla dorada, presentó cigarrillos de tabaco habano envueltos en chala.

A esta fiesta, eminentemente americana, acudieron:

Aladane de Peraize, condesa Suárez d'Aulán, capitán de navío Henri Viaud, Laón de Laprune, Raymond de Troppan y señora, marqués de Tabares, Mme. Delphine Duconet de Chantard, marquesa de Bolanos, señoritas de Casa Ecquia, señora Pacheco, conde de Prodére, Miles. de Hesse Wackernie y de Stax, Oyuela, Sarnigné, Tito Saubidet, Tito Salas, Pablo de Amarán, Alejandro Sux, Lucio Camaño, Barreiro Pereyra, Bernardo, Sanguinetti, Mavini, Basurro, Matsa, y señora Larraya, Constancio López, Luis Roca, Lorenzo Soto y Juan Antonio Garmendia.

—Llegaron á París: Carlos Madariaga, Lorenzo Suárez, y el doctor Vázquez.

—De Buenos Aires, llegaron: Vicente Blasco Ibáñez, ingeniero Julio Cortazar y familia, Roberto Fernández, doctor Rafael Benedit y familia, señora Antonia S. de Ramos é hijo.

CAMBIOS DE RESIDENCIA — Salidas: Para Bell Ville, los señores Carlos Sastre, de la redacción de LA PRENSA, y Alfredo Ghiraldo.

Llegadas: De su estancia en Corrientes, la señora Encarnación P. de López y sus hijas María Magdalena y Mercedes.

ENFERMOS — En el mismo estado la señora Amada Llambí.

—Mejorada, la señorita Leonor González Guerrico.

—Mejor, la señora Lita Láinez de Alvarez.

—Sigue delicado, el doctor Juan Angel Golfarini.

—Se halla enfermo el doctor Manuel V. Carbonell.

—Mejor, el señor Carlos F. Soares.

—En el mismo estado la señora Petrona Canè de Fidanza.

—Sigue enferma la señora Isabel Butler de Casal, que ha sufrido una nueva operación.

—Sigue bien, la señora Cora Quirno Costa de Ortiz.

—Sigue enfermo, el coronel Eduardo Múscari.

—Se encuentra levemente enferma, la señora María Magdalena Bengolea de Sánchez Elía.

NECROLOGIA — Ayer fueron inhumados en el cementerio de la Recoleta, los restos de la señorita Fanny Nazar, cuyo fallecimiento ha sido muy lamentado en nuestra sociedad.

En el templo Santo Domingo se ofició una misa de cuerpo presente.

A ambos actos asistió numerosa concurrencia.

—En memoria del señor José Manuel Achával se rezará hoy un funeral en el templo San Miguel.

—Mañana se oficiarán misas en la iglesia Monserrat, en memoria del doctor Pedro Celestino López, en ocasión del primer aniversario de su fallecimiento.

ARTE Y TEATRO

Coliseo—Se dará esta noche la última función de la compañía Scognamiglio-Caramba, á beneficio del personal del teatro.

Se pondrá en escena "Amore in maschera" y habrá además los siguientes números especiales: sinfonía del "Barbero de Sevilla", por la orquesta, bajo la dirección del maestro Bellezza; una romanza de "Traviata", por el tenor Pasquini, y otra de "I Pagliacci", por la señorita Ivanist; finalmente, la señora Conami y el señor Orlandi cantarán un dúo cómico de "La divorziata".

Comedia—Se estrenará esta noche "Los padres descalzos", zarzuela en un acto de M. Caba y el maestro Varnay.

Teatro Popular—Mañana se llevará á cabo, en el teatro Victoria, la 17ª función gratuita, organizada por la comisión del Teatro Popular; comenzará á las 8.30 p. m.

Se pondrá en escena la ópera "Boheme", de Puccini, que será interpretada por los elementos de la compañía Marranti, que actúa en ese teatro.

Las localidades para esta función se distribuirán hoy, de 5 á 7 p. m., en el local de la comisaría 1.ª, calle Lavalle 451.

Concierto sinfónico Drangosch—El pianista y compositor argentino Ernesto Drangosch, ha resuelto dar un concierto sinfónico de piano y orquesta, en el Prince George's Hall, el lunes 27 del corriente.

El programa de dicha sesión comprende la "ouverture" de "Oberon", de Weber; el concierto número 5, op. 73, de Beethoven; el concierto número 2, op. 6, de Halfdan Cleve (primera audición); el concierto op. 12, del ejecutante (primera audición); el concierto número 2, de Liszt (en un tiempo) y la rapsodia española, de Liszt-Busoni.

Una orquesta de 60 profesores será dirigida por el maestro Julius Palm.

Club El Pentagrama — Este club, cuya comisión ejecutiva preside el maestro Cattelani, celebrará esta noche una velada íntima en homenaje á Verdi.

Conciertos — El miércoles próximo se efectuará en el salón de la sociedad La Argentina una audición vocal é instrumental de alumnos del Instituto musical Fumagalli.

Contiene el programa de aquélla obras de diversos autores y una novedad dentro de los conciertos de alumnos: el coro á tres voces de jóvenes polovtsianas de la gran ópera rusa "Príncipe Igor", de Borodin, interpretado, con acompañamiento de armonium y piano, por el conjunto coral de alumnas.

La audición concluirá con la "Pastorale avec choeur", de Massenet y la "Chanson de grand père", de Saint Saens, por un coro á dos voces y á unísono, respectivamente, cantado por el conjunto coral de alumnas.

Completará el programa la ejecución de varias piezas de piano por la señorita Amanda Campodónico (canto). Ellas se realizarán en los días 16 del corriente y 6 de Noviembre, á las 8.45 p. m., en el salón de la sociedad La Argentina.

Cinematógrafos—Otra de las grandes cintas cinematográficas compuestas últimamente comenzará á ser exhibida desde hoy, en varios locales.

Se trata de "El triunfo del cristianismo", de 2.500 metros de largo. Es la reconstrucción histórica de las luchas que afirmaron el cristianismo en el mundo, y reproduce, entre otros hechos históricos, la batalla del emperador Constantino contra las huestes de Maximiliano.

ASOCIACION PATRIOTICA ESPAÑOLA SU NUEVO EDIFICIO

COLOCACION DE LA PIEDRA FUNDAMENTAL

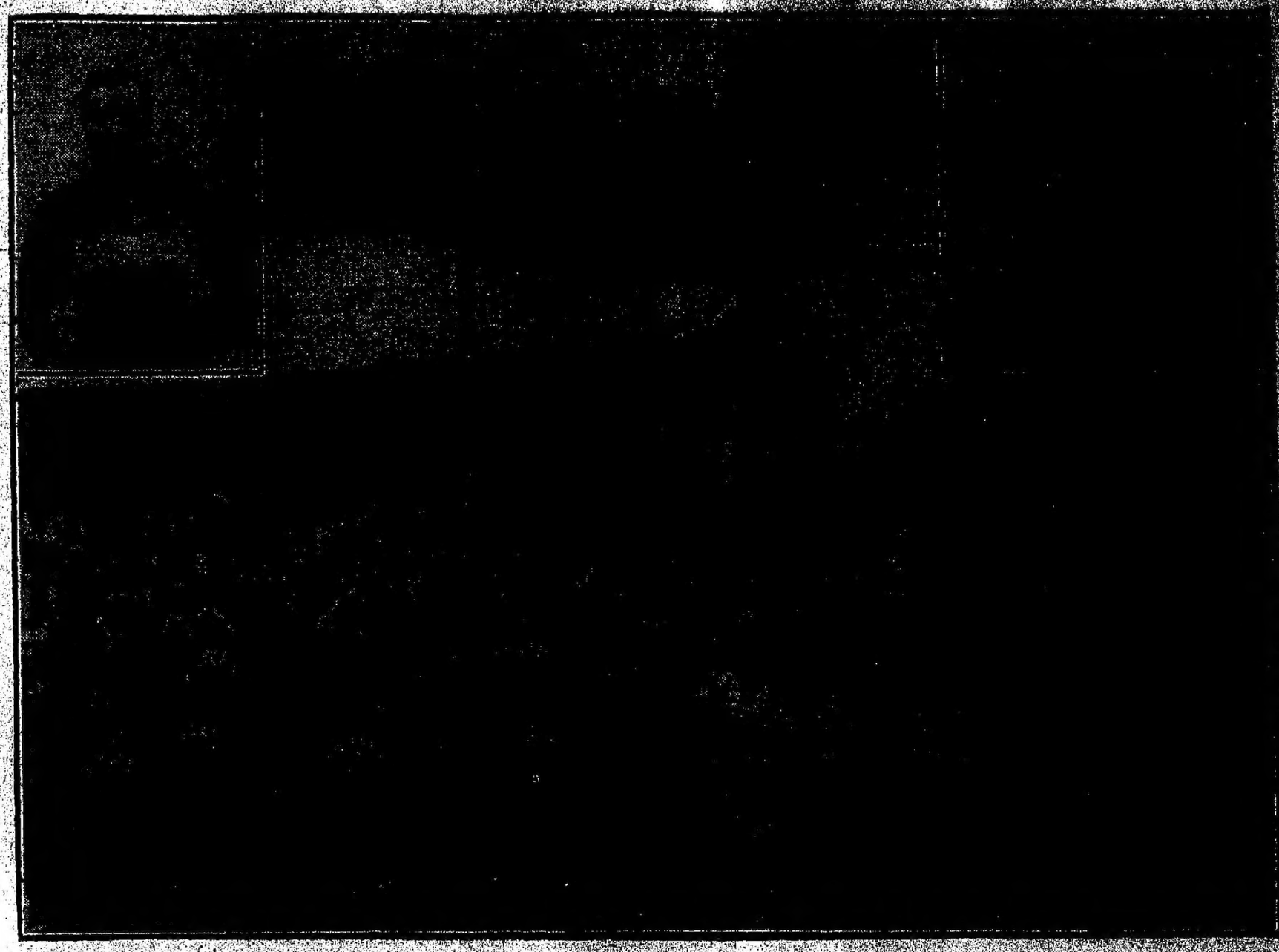

El Ministro de España en el acto de la palabra

CONCURRENCIA QUE ASISTIO A LA COLOCACION DE LA PIEDRA FUNDAMENTAL DEL EDIFICIO PARA LA "ASOCIACION PATRIOTICA ESPAÑOLA"

El señor Ortiz y San Pelayo leyendo su discurso

Ayer por la tarde se efectuó ante numerosa concurrencia, la colocación de la piedra que ha sido traída de las murallas de Zaragoza y que servirá para indicar el sitio donde se levantará el edificio social de la Asociación Patriótica Española.

El terreno exterior é interiormente fué embanderado con profusión de emblemas nacionales y españoles.

En las aceras de la calle Bernardo de Irigoyen, frente al local, se había estacionado un gentío enorme, formado por curiosos y muchos de los cuales esperaban la oportunidad de poder penetrar al sitio donde se celebraba la ceremonia, la policía, por intermedio de [illegible] del escuadrón de [illegible] hacer esfuerzos para [illegible] de la multitud.

La entrada á aquel sitio había sido alfombrada. En el centro estaba la piedra envuelta en su bandera de raso, tal cual llegó de Zaragoza, y á su lado un gran cofre donde, después de firmarse el acta por los padrinos, señor Danvila, encargado de negocios de España, y su señora esposa, en representación de los reyes de España, fué puesta aquélla, el acta y diarios y revistas que informan al respecto.

En sitios especiales se habían levantado dos carpas, alfombradas y adornadas: en una, se exhibían los planos y fachada del edificio y el acta de autenticidad de la piedra enviada por el alcalde de Zaragoza; en la otra se encontraba la mesa para el "lunch". En el ángulo derecho del terreno se situó la orquesta del maestro Goula y los coros de los orfeones españoles.

En las paredes y azoteas de las casas vecinas, numerosas personas presenciaban la ceremonia.

Hicieron acto de presencia, en carácter oficial, el Ministro del Interior, doctor Indalecio Gómez, en representación del Poder Ejecutivo; el encargado de negocios de España, cónsul de España; el personal de la legación y representantes de todas las sociedades españolas de la capital. También asistió el ministro argentino en Madrid, doctor Marco M. Avellaneda.

El acto se inició con los acordes del Himno Argentino, ejecutado por la orquesta y coros, número que fué muy aplaudido, y en seguida la orquesta ejecutó la Marcha Real Española, la que fué saludada con una salva de aplausos.

DISCURSO DEL SEÑOR ORTIZ Y SAN PELAYO

Después de ejecutarse los himnos patrióticos, hizo uso de la palabra el presidente de la asociación, señor Félix Ortiz y San Pelayo:

Comenzó su discurso el presidente de la Asociación Patriótica diciendo que nada de cuanto á España afecta puede ser indiferente para la colectividad española residente en la Argentina, ni para los argentinos; ramas unos y otros del mismo tallo y cuya historia, si exceptuamos la novísima, es también la misma, como son iguales los anhelos por el progreso, paz y ventura de todos los países hispanoamericanos.

De ahí que la construcción de un edificio que sirva para perpetuar la vida de una institución española, tenga que interesar necesariamente á todos.

Habló luego de la institución, de la que dijo que era la más acendrada encarnación del patriotismo hispano, glorioso círculo donde han convergido los españoles con los más puros destellos de sus amores, con las más vehementes ansias por la ventura de la patria, con los más hondos sentimientos de confraternidad hispano-argentina, con las más radiantes manifestaciones de la caridad, dentro toda á todos sin exigir en retribución ni aun la más leve demostración de gratitud; entonces, la perpetuación de tal organismo, debe interesar hasta á los corazones más escépticos, aquellos que menos sensibles á toda dulce emoción, rigen sus actos con frío egoísmo.

Hizo luego la historia de Zaragoza, desde el tiempo de los cartagineses, lo que condensa, puede decirse, casi toda la historia de España, para llegar á la conclusión del origen del sillar extraído de la puerta del Carmen.

Terminó su discurso haciendo votos por que "Dios ilumine á las autoridades que han de regir los destinos de los pueblos y sociedades de la raza hispano-americana, para que éstos sean grandes, prósperos, florecientes, pacíficos y felices, muy particularmente, dijo, esta querida Nación Argentina, y aquella tan amada España."

DISCURSO DEL REPRESENTANTE ESPAÑOL

Terminados los aplausos con que fueron saludadas las últimas palabras del señor Ortiz y San Pelayo, habló el encargado de negocios de España, quien dijo:

Honrado con la representación de Sus Majestades los reyes de España, padrino y madrina, respectivamente, en esta ceremonia, cuya significación acaba de exponer en términos tan elocuentes el señor presidente de la Asociación Patriótica, permitidme que, olvidando por un momento mi propia personalidad, os dirija la palabra en nombre de mis augustos mandatarios, á fin de expresaros la satisfacción que para ellos constituye la oportunidad que se les ofrece de prestigiar con sus nombres el acto que hoy se conmemora, y el interés y la simpatía siempre crecientes, con que siguen el lisonjero progreso de cuantos españoles, radicados en la Argentina, trabajan por el engrandecimiento del nombre de España y por el acercamiento y vinculación de las patrias, que informan su vida y sus destinos.

Decidme, discreta y solemne, agrado, se ha calificado acertadamente, la fiesta que hoy nos congrega, y nunca se aplicaron con más justicia los calificativos de nuestra hermosa lengua, pues dignidad se encuentra en la respetuosa solicitud de un sillar de los muros de la inmortal Zaragoza, y en el envío á través de los mares de semejante reliquia histórica, sencillamente envuelta por la bandera que simboliza nuestras glorias; discreción resalta en el roño de cuantas manifestaciones desplidieron en la Península y recibieron en Buenos Aires al trofeo; y solemnidad encierra su instalación definitiva en suelo americano, saludada por los himnos nacionales y por la elocuencia unánime de la prensa, apadrinada por los jefes del Estado, bendecida por la iglesia, adoptada como fundamento por un edificio que ha de ser templo del amor á España, y confundida con la tierra argentina en el día inolvidable que por todo el mundo se conmemora el descubrimiento de América, realizado por nuestros abuelos, y en que allá, en Zaragoza, el clamoreo de las campanas conmueve el alma de los aragoneses, que bendicen á la Virgen del Pilar, y las piedras hermanas de la que aquí tenemos presente se estremecen en sus venerandas bases al estampido de los cañonazos que saludan con el homenaje de los siglos á la Patrona de España.

Para que todo concurra á singularizar y rodear de auspiciosos y fraternales lazos la ceremonia á que asistimos, debo manifestaros, por último, cumpliendo una orden para mí gratísima, que el gobierno de S. M. adelantándose á la llegada del señor ministro, portador de las correspondientes instrucciones, y teniendo en cuenta la solemnidad de hoy y la necesidad de desvanecer cualquier vestigio de desinteligencia que pudiera entibiar la armonía que siempre ha existido y existirá entre la gran familia española, se ha servido comunicarme telegráficamente su conformidad y superior aprobación del arreglo amistoso concertado "ad referendum" entre el señor Soler y la Asociación Patriótica, arreglo que no necesito explicaros, pues os es bien conocido, y que tan alto habla en favor de la sinceridad de todos y tan estrechamente unirá los anhelos de la colectividad para seguir trabajando juntos por la realización del tampoco lema de la Patria, que constituye la empresa de nuestros corazones y que todos repetimos en este momento: "Todo por la patria y para la patria".

Las declaraciones hechas por el ministro de España, en su discurso, por lo que respecta á la solución del asunto de los terrenos del Chaco Paraguayo, causaron general satisfacción, por cuanto vienen á poner un sello oficial á la terminación de este asunto que desde hace tiempo era objeto de variados comentarios.

Dichos terrenos donados por el señor Carlos Casado Allendesalazar, comprendían 600 leguas en el Chaco Paraguayo, con destino á la Asociación Patriótica Española y á la reorganización de la marina española. Hízose la donación poco después de iniciada la creación de la citada sociedad y entre este organismo y el Estado español, se planteó una divergencia de orden legal, que, como saben nuestros lectores, en estos últimos tiempos provocó la intervención del Ministro de Hacienda, del jefe del gabinete español y dió motivo á comentarios de la prensa madrileña.

La solución del pleito satisfactoria para la colectividad española residente en la Argentina, fué ayer, pues, comunicada oficialmente por el representante de España.

Terminados los discursos, el canónigo Dupraz bendijo solemnemente la piedra fundamental.

Después de cerrarse herméticamente el cofre, que fué colocado en el fondo del pozo, las autoridades echaron las primeras paladas de cal.

Los invitados, al terminar esta ceremonia, fueron obsequiados con un bien servido "lunch", durante el cual se pronunciaron varios brindis por la prosperidad de las dos naciones y de la Asociación Patriótica Española.

NOTICIAS DE POLICIA

LA MUERTE DE ADOLFO GALIMBERTI

Esclarecimiento del hecho

DETENCION DEL HOMICIDA

Dimos cuenta ayer que á la una de la madrugada de ese día fué encontrado muerto Adolfo Galimberti, en la esquina de las calles Carlos Calvo y Rincón. Reconocido el cadáver en la comisaría, se comprobó que tenía dos puñaladas; una en el vientre y otra en la rótula izquierda.

Adolfo Galimberti era italiano y casado, trabajaba como tornero, tenía 55 años de edad y vivía en la calle Carlos Calvo número 2058.

Mencionábamos que el cadáver fué encontrado por una persona que dió cuenta en seguida á la policía. Esta denuncia ha servido de base al personal de la comisaría 18.ª, el cual esclareció ayer el hecho por completo.

Poco después de la una de la madrugada de ayer, como declaramos, al agente Arturo Dipierra, de facción en la esquina de las calles Sarandí y Carlos Calvo, se acercó un individuo, muy nervioso y fuertemente impresionado, quien le manifestó que á la altura de la calle Rincón estaba en el suelo un herido grave ó un muerto; hecha la denuncia, echó á correr por la calle Sarandí hacia el Sur.

El agente Dipierra, creyó notar algo anormal en ésto y corrió detrás del denunciante y lo detuvo; momentos después, juntos, fueron al sitio indicado, donde debía encontrarse el cuerpo del hombre herido ó muerto.

El agente comprobó la exactitud de la denuncia, pero la fuga del denunciante inspiró algunas dudas, por lo que fué enviado á la comisaría 18.ª, cuando ya habían intervenido el comisario Vivas y los auxiliares Scasso y Palacios, [illegible] la identidad del muerto comenzaron las averiguaciones para dar con el homicida.

En la comisaría 18.ª el denunciante manifestó llamarse Pedro Rubio López y que no conocía al muerto. Sin embargo, le fué encontrada en el saco una mancha de sangre que dió en seguida la presunción de que algo tenía que ver con el hecho.

Los funcionarios policiales, nombrados averiguaron ayer que en un almacén de la calle Carlos Calvo estuvieron jugando á los naipes el muerto, Adolfo Galimberti, el denunciante López Rubio y cuatro personas más las que se retiraron de allí á la una de la madrugada.

Detenidos todos se supo que Galimberti, en completo estado de embriaguez salió junto con López Rubio, mientras los otros tomaban otra dirección, pero estos últimos alcanzaron á ver á la distancia que riñeron y que uno de ellos cayó al suelo.

Apurado López Rubio por las pruebas de su culpabilidad, confesó ayer que él era el autor de la muerte de Galimberti.

Según su declaración, lo mató porque Galimberti, completamente ebrio, le aplicó una bofetada en el rostro.

López Rubio es español, casado, carrero, de 48 años de edad y vive en la calle San Juan 1763.

En la comisaría 18.ª, como antecedente, manifestó López Rubio que estuvo preso cuatro años y medio, en la penitenciaría, por haber dado muerte de un balazo á Juan Soto, el 29 de Mayo de 1902, en la esquina de las calles Carlos Calvo y Solís, y hecho en el cual intervino también la comisaría 18.ª.

SUCESO SANGRIENTO

Un herido grave

En el interior de la casa calle 15 de Noviembre número 3079, ocurrió ayer un hecho de sangre, del que resultó herido de dos puñaladas Pantaleón Quiroga.

Ayer, á las 6.30 de la tarde, se encontraban de visita en dicha casa, donde ocupa una pieza Alejandro Peralta, la madre de éste, tres hermanos y Pantaleón Quiroga.

Después de una disputa entre Quiroga y Peralta, éstos se tomaron á golpes de puño en el interior de la pieza, pero dada la intervención de la familia, la riña terminó, y Quiroga salió al patio de la casa.

Peralta, seguido de su familia, fué en persecución de Quiroga, y cuando lo alcanzó hirió á éste de dos puñaladas, una en el pómulo izquierdo y otra en el costado del mismo lado.

El telegrafista Valente, de la comisaría 4.ª, que casualmente por el lugar del hecho, dió aviso á los [illegible] hizo conducir al herido al hospital San Roque.

Tanto Peralta, como su familia, niegan el hecho, pero Quiroga acusa á éste como su hechor, y las personas que presenciaron el hecho, sin poder precisar cuál de los Peralta fué el hechor de Quiroga, comprueban su intervención en el hecho.

El herido, según informan del hospital, se encuentra en estado grave.

HERIDO POR UN TREN

Por una de las vías del viaducto del ferrocarril al Pacífico, caminaba ayer, á las 9 de la mañana, Camilo Galli, sin advertir que un tren de carga marchaba en su misma dirección y á poca distancia detrás de él.

En circunstancias en que atravesaba el puente club existe sobre la calle Gallo, notó la extrema proximidad del convoy, pero la inminencia del peligro, sólo le permitió recostarse sobre una de las balaustradas que se encuentran muy próximas á las vías.

Al pasar el tren, las maderas que sobresalían de los vagones, golpearon sobre el cuerpo de Galli y le produjeron lesiones internas de alguna gravedad.

Galli, á causa de esas lesiones, quedó sin conocimiento, pero lo recobró momentos después y arrastrándose sobre las vías, consiguió llegar hasta cerca del destacamento Recoleta.

El auxiliar Ruo, de la sección 19ª, hizo conducir al herido al hospital Juan A. Fernández, donde informaron anoche que su estado es de gravedad.

AGENTE AGREDIDO

Ayer á las 11.50 de la mañana, el oficial inspector Pesao, de la comisaría 18.ª, detuvo en la esquina de las calles Soler y Billinghurst á un individuo que en estado de ebriedad, armado de un cuchillo, había promovido un desorden.

El individuo fué entregado al agente José Mercado para que lo condujera detenido al local de la comisaría.

Al llegar á la esquina de las calles Charcas y Manuela, varios amigos del preso se apersonaron al agente, aprovechando la circunstancia que el oficial se había retirado, y le exigieron la libertad del detenido.

Como Mercado se negara á acceder al pedido, uno de aquéllos, llamado Pericles Carbonari, italiano, de 20 años de edad, se acercó sigilosamente por detrás del agente, le aplicó un fuerte golpe, con un adoquín, en el cráneo y le produjo una herida.

Mercado dejó al preso y se puso en persecución de su heridor, á quien detuvo á dos cuadras del lugar del hecho.

El sargento Rafael Quintana [illegible] al [illegible]

LAS ARMAS DE FUEGO

Niña herida de gravedad

A las 7.30 de la mañana anterior, en la casa calle Pérgamino 3457, Vila Soldati, Federico Fresnedo, de 10 años de edad, jugando con un revólver, hizo presión en el gatillo y salió un tiro.

El proyectil fué á herir en la frente á la niña Delia Ramos, de 7 años de edad, prima de aquél.

La víctima en grave estado fué recogida por una ambulancia y trasladada al hospital San Roque, donde quedó en asistencia.

ESTADISTICA DEL MES DE AGOSTO

Durante el mes de Agosto y según la estadística elevada al jefe de policía, se han cometido en esta capital 743 delitos contra las personas habiendo sido aprehendidos 811 autores.

El importe de los robos y estafas en dinero y objetos asciende á pesos 295.408 en 723 hechos cometidos; se consiguió restituir á los damnificados 17.118 pesos.

Fueron arrestadas durante dicho mes 2.449 personas por diversas contravenciones.

La policía intervino en 28 suicidios y 31 tentativas y en 742 accidentes que ocasionaron 755 víctimas, de las que fallecieron 26.

El cuerpo de bomberos concurrió á 21 incendios. El importe de las pérdidas ocasionadas por el fuego asciende á 136.560 pesos.

Riñas y heridos

Frente al número 3367 de la calle Pedro Mendoza, Félix Patre fué herido en el rostro por José Brown.

El agresor está detenido en la comisaría 30.ª

—En la esquina de las calles Chile y Sáenz Peña, á consecuencia de una disputa, Domingo Marmolito fué herido en la cara, con una trinchota, por un individuo que huyó.

—Ramón Gutiérrez y Victoriano Torali, después de un cambio de palabras que sostuvieron por causas fútiles, se trabaron en riña y resultaron con lesiones en diversas partes del cuerpo, de carácter leve.

Los peleadores fueron detenidos por un vigilante de la comisaría 22.ª. Se produjo el hecho en la esquina de la avenida Asopardo y calle México.

—Frente al número 3057, de la calle Ceretti, fué herido en la cara, con instrumento cortante, Andrés Abelli.

El acusado ha sido aprehendido por un agente de la comisaría 21.ª

—En el mercado Buenos Aires, riñeron después de un violento altercado [illegible] resultando con lesiones de carácter leve.

—En la esquina de las calles Jachal y Arrecifes, un caballo aplicó una coz en el rostro á Vicente Castillo, de 10 años de edad y le ocasionó heridas de cierta importancia.

El menor fué curado en la estación sanitaria de Liniers.

—A consecuencia de haber caído el caballo que montaba el agente de la guardia de seguridad de caballería, Domingo E. Cabrera, éste resultó con la fractura del pie derecho.

Del sitio del accidente, esquina de las calles Entre Ríos y Moreno, fué recogido el vigilante por una ambulancia de la Asistencia Pública.

Angustioso trance de una criatura

Víctor Spignon, de 2 años de edad, que jugaba en uno de los balcones de la planta alta del edificio situado en la calle Alsina número 768, donde viven sus padres, introdujo la cabeza por entre las columnas de hierro y quedó allí aprisionado.

La escena fué presenciada por varias personas, quienes no hallaron la forma de prestar auxilio al menor, cuya situación violenta se prolongaba demasiado.

El auxiliar Crochi, de la comisaría 2ª, resolvió llamar á un obrero á fin de cortar uno de los barrotes del balcón, consiguiéndose así sacar al niño ileso.

Víctimas de los automóviles

Enrique Bosa, de 7 años de edad, al cruzar la esquina de las calles Tucumán y Libertad, fué atropellado por un automóvil, el cual le produjo graves heridas en diversas partes del cuerpo.

La Asistencia Pública recogió á la víctima y el "chauffeur" Fernando García, se encuentra detenido, provisoriamente, en la comisaría 4ª.

—En la esquina de las calles Tucumán y Callao, una ambulancia recogió á Rafael Fabio, quien se hallaba en estado de ebriedad y presentaba una herida de importancia en el rostro.

Al ser interrogado por empleados de la comisaría 9.ª manifestó que se produjo aquella al dar un traspié.

La víctima fué trasladada al hospital Durand, donde quedó en asistencia.

El respeto á la mujer

Por haber faltado al respeto á una señorita en la vía pública, fué detenido por un agente de la sección 23ª de policía Gerardo Garrido.

Entre esposos

Después de un cambio de palabras que por cuestiones del momento tuvo Francisco Palmas con su esposa Elena Palmas, ésta le arrojó agua hirviendo y le produjo quemaduras en ambas piernas.

Elena se encuentra detenida en la comisaría 28.ª

La víctima fué enviada para su curación al hospital San Roque.

Fuego en un automóvil

En la esquina de las calles Triunvirato y Godoy Cruz, á consecuencia de una chispa que se desprendió del motor, se inflamó la nafta del depósito del automóvil de alquiler número 3031, á cargo de Miguel Arce.

El coche resultó con desperfectos que su propietario Salomón Cancelo, valúa en 2.000 pesos.

Está asegurado el automóvil en 6.000 pesos.

Víctima de un accidente

El obrero Vespertino Deodato, sufrió el accidente de que damos cuenta en nuestro número de ayer, de caída en su domicilio, calle Piedras 1671.

En el suceso tomó intervención la comisaría 18.ª

EN EL PUERTO

Asfixiado

El menor Carlos Pardo [illegible] ahogado á bordo del vapor "Mariona", surto en [illegible]

El accidente se [illegible] tarde en que [illegible] á bordo [illegible]

PROVINCIA DE BUENOS AIRES — ADMINISTRACION, TRABAJO Y CULTURA

HUELGAS EN LA PROVINCIA

LA HUELGA GENERAL EN PUNTA ALTA

Actitud de los obreros de [illegible] Militar y de los gremios

EN LAS CANTERAS DEL TANDIL

MANIFESTACIONES EN BENAVIDEZ

SU FRACASO

Punta Alta, obrero de Punta Alta [illegible] agravado ayer, como lo anunciamos [illegible] con la adhesión á la huelga [illegible] de Arroyo Pareja, del personal [illegible] en las obras del Puerto [illegible] y de algunos gremios. Según informes de la jefatura de policía [illegible] provincia, el número de los [illegible] en huelga en aquellos parajes, [illegible] de 7.800.

Respecto á la huelga del Tandil, tenemos informes que permiten confirmar la noticia que anticipamos ayer, en la cual se reconocían los trabajos por arreglos celebrados entre patrones y obreros, con prescindencia de toda intervención por parte del gobierno de la provincia.

Hay aquí los telegramas que hemos recibido anoche de nuestros corresponsales:

Punta Alta (Bahía Blanca), Octubre 12—El agente de policía José Amado, herido gravemente en el incidente que produjeron ayer los obreros en huelga, en momentos que la empresa constructora del puerto de Arroyo Pareja efectuaba el pago de los jornales, se halla en agonía.

El comisario Sureda y el subcomisario Sánchez han adoptado las medidas necesarias para evitar todo incidente.

Hoy el comercio no ha abierto sus puertas, por temor á que los huelguistas ejerzan cualquier acto de violencia, no obstante las garantías que ofrece la policía.

Patrullas formadas por soldados de la armada recorren las calles constantemente, con el propósito de cualquier orden, prestando así una eficaz ayuda á la policía.

Los obreros que trabajan en la empresa alemana constructora de las obras de ampliación del Puerto Militar, así como los obreros de los talleres del arsenal, se plegarán á la huelga mañana, produciéndose así el paro general, pues los panaderos, lecheros y otros gremios también se han adherido.

El pueblo se halla alarmado con el carácter general que va tomando el movimiento huelguista, que priva á los vecinos de los artículos de primera necesidad.

La situación no puede ser más crítica.

Se espera que la intervención del comisario Sureda será eficaz en el sentido de que facilitará un arreglo entre la empresa de Arroyo Pareja y los obreros.

Hay numerosos detenidos en la subcomisaría, con motivo de los hechos de ayer. Por su parte, el ingeniero Casey ha dispuesto suspender los trabajos á los obreros hasta nueva orden.

El número de los huelguistas mañana excederá de cuatro mil hombres.

Benavidez (Quilmes), Octubre 12—Ha fracasado completamente las negociaciones de arreglo entre los empresarios y los propietarios de la fábrica Ebanistería de este pueblo.

Se vislumbra por el momento el medio por el cual terminará el conflicto.

Bahía Blanca, Octubre 12—Después del mitin que comunicamos ayer, no ha ocurrido nada digno de mención en Punta Alta.

Los huelguistas, como lo anunciaron en el mismo, se han abstenido de toda manifestación, para deliberar sobre la situación.

Han publicado un manifiesto dirigido á los obreros de la compañía constructora del dique del Puerto Militar y á los del arsenal de marina, excitándolos al movimiento. Refiriéndose á los conscriptos de la armada, hacen el manifiesto que no deberán usar sus armas contra sus hermanos.

Hoy ha pasado el día tranquilo.

El subcomisario Leaplaza se encuentra en el puerto de Arroyo Pareja, custodiando el personal que trabaja y vigilando la zona de las obras de Punta Alta, donde residen los obreros.

El subcomisario Piaggio, que durante los 20 días que dura la huelga, ha tenido poco agentes para conservar el orden, hacer guardias y desempeñar otras comisiones del servicio, ha culpado, según parece de no haber evitado el suceso sangriento de ayer.

El cargo sería infundado, pues con su escaso personal no podía hacer más de lo que ha hecho, manteniendo la prensa y calmando los ánimos exaltados de los huelguistas.

Además, el atropello á la oficina del delegado de la compañía francesa, le produjo en forma inesperada, á causa de que fueron exacerbados los obreros por la contestación altanera del director de las obras.

El subcomisario Sánchez permanece frente de la policía de Punta Alta.

El inspector Muñiz no se ha movido de esta ciudad, lo que se presta al comentario, pues su sitio indicado era el teatro de la huelga.

Tandil, Octubre 12—Se prosiguen las tramitaciones de arreglo entre patrones y obreros, con algunas dificultades, pero con plena confianza en el buen éxito.

Lo que causa mayores trastornos á la pronta solución del conflicto, son las interesadas afirmaciones del gobierno, de que este movimiento responde á fines políticos, pues nada tiene que ver dicho elemento, con los hechos que han motivado este estado de cosas.

La culpa de la demora ha sido la actitud que opuso el gobernador en oportunidad debida, á prestar la intervención que se le solicitara por los obreros á quienes no siquiera consintió tomando recién intervención, después de su entrevista con el doctor Pedro C. Gallo á quien los patronos habían de agradecer su gestión y manifestado que ya no son necesarios nuevos oficios del gobierno, desde que las declaraciones del gobernador publicadas en LA PRENSA del 10 del corriente, las cuales han corrido por toda la tierra todo lo que se ha solicitado.

La Plata, Octubre 12—No nos informa la jefatura de policía, que en [illegible] San Luis se reunieron á [illegible] los dueños de las canteras [illegible] establecer la forma en que [illegible] reanudarán el trabajo.

[illegible] ha resuelto el retiro del [illegible]

LA PRENSA EN LA PLATA

LA CUESTION HUELGUISTA

[illegible] DE IMPRENTA

[illegible] POR JURADOS

[illegible] Constitución [illegible] de [illegible] [illegible] [illegible]

DEPORTES: CARRERAS DE CABALLOS — FOOTBALL — TIRO AL BLANCO Y A...

HIPODROMO ARGENTINO

LA REUNION DE AYER

El clásico "Colombia"

VICTORIA DE HIRONDELLE

En pista ligeramente pesada, se disputaron ayer las carreras anunciadas, las que alcanzaron más interés que lo que podía suponerse. A la reunión asistió bastante concurrencia, no obstante las amenazas del tiempo, que se hicieron efectivas sólo con un viento fuerte y muy molesto.

La carrera de primera hora reunió en la lisa á cinco caballos ganadores de una prueba y nueve perdedores. Levantadas las cintas, Chi-lo-zá se desprendió al frente, llevando en su seguimiento á Décimus, Calsmar, Phidias, Washington Salvador, Royal Train y Dumeny. A la entrada de la recta, aparecieron en la punta Royal Train y Décimus, pero Original (hasta ayer perdedor y con varios buenos puestos de placé), dominó á ambos en mitad de la misma, salvando la meta con un cuerpo de ventaja sobre el primero de los nombrados. Washington Salvador, finalizó tercero, Phidias cuarto, Dumeny quinto, Sagasta sextó y Dédalo séptimo.

Original había corrido describiendo zig-zags desde la tribuna popular, pero no llegó á molestar á ninguno de sus contrarios.

Seis potrancas no ganadoras disputaron el premio "Escocia", en la distancia de 1.700 metros.

Lástima se puso á la cabeza del reducido lote, aventajando en la marcha á Grécc. Condenada y Plegaria. En los 700 metros, Condenada pasó al segundo puesto y á la altura del tinglado, al primero, resistiendo en el tramo decisivo el ataque que le llevara Grécc á la que precedió en la llegada por una cabeza, pero con relativa facilidad.

También seis potrillos fueron de la partida en la carrera siguiente, en el tiro de 2.000 metros. Entre los competidores había dos que corrían por vez primera: Bastión, un lindo alazán hermano materno de Bannière, y Baluarte; y Fausto III, un hermano materno de Folla, de gran tipo. El primero de los nombrados, por sus muy sugerentes trabajos en privado, fué el preferido de la cátedra, y en el trascurso de la carrera tuvo un regular desempeño.

En medio de no poca indecisión de los jockeys, Fausto III enseñó el camino seguido de Sax, Polish, Visto Bueno, Arco y Bastión, en el fondo. A los 400 metros, Bastión, con una acción muy desenvuelta, coupé el tercer puesto, 1.000 metros antes de la raya el segundo, y antes de entrar á la recta el primero, con una ventaja de cuerpo y medio; pasado el tinglado, Sax y luego Visto Bueno, desalojaron al delantero, haciendo luego lo propio Arco. Los tres potrillos llegaron á la meta en ese orden, separados de medio cuerpo el primero y el segundo, y cerca de dos cuerpos del ganador el tercero, y algo más el favorito.

Polish finalizó quinto y Fausto III rezagado.

El aprendiz Norberto Rodríguez, que había llevado al triunfo á Original, condujo también á la victoria á Tournoel, en la cuarta carrera, prueba en 2.500 metros que fué disputada por siete competidores.

Desde la partida, y hasta 300 metros antes de la meta, Bloc encabezó el lote llevando en su persecución á Jurda, Tournoel, Zapiola, el gran favorito Bambocho, Cataclismo II y Liberty.

Al llegar al viaducto, Cataclismo II se colocó segundo, lo que no impidió que momentos más tarde llegara rezagado.

A la entrada de la recta, Bloc se abrió y poco después sus posiciones eran asediadas por Tournoel, Bambocho y Zapiola, quienes, después de una hermosa lucha, llegaron á la meta en ese orden, separados por 3/4 de cuerpo los primeros y un cuerpo el tercero del vencedor.

El premio clásico "Colombia" resultó en su final mucho más hermoso de lo que se descontaba instantes antes de ser disputado.

Competidoras, montas y cotizaciones:

Donatienne, 49, F. Arcuri.		34.720
Nenette, 51, D. Englander.		16.804
Hirondelle, 62, R. Romanelli.		11.204
La Nenita, 58, D. Torterolo.		8.609
Total. . .		71.337

Corriendo un tanto sentida de un remo delantero, y dirigida con filete en forma muy hábil, Hirondelle, no obstante las grandes ventajas de peso que dispensaba, hizo suya la victoria por escasísima ventaja, pero en muy buen estilo.

Dada la señal de partida, Nenette, por breve trecho, ocupó la delantera, la que cedió á la gran favorita; durante casi toda la carrera, se alternaron en el segundo puesto y corriendo muy próximas, Nenette y La Nenita, y, entretanto, Hirondelle cerraba la marcha.

Comprendiendo el jockey de Hirondelle que la verdadera enemiga era Donatienne, 1.000 metros antes de la meta estrechó las distancias y se colocó en el segundo puesto, y á la entrada de la recta ocupó la punta, sin distanciarse.

Nenette entró en la recta por el centro de la pista y amenazando las posiciones de la hija de Pietermaritzburg y de la de Diamond Jubilée.

Donatienne recuperó el puesto avanzado, pero en el tramo decisivo Hirondelle logró obtener medio pescuezo de ventaja.

Nenette y La Nenita llegaron cerca de vencedora y vencida.

Nutridos aplausos saludaron la victoria de la pensionista de la ecurie Nimrod, siendo muy felicitado el jockey Romanelli por la serenidad y energía puestas á contribución en el tramo final.

El handicap de productos reunió en la pista á cuatro de los seis inscriptos: dos potrillos (Adriano, 55 y Forajido, 51), y dos potrancas (Moon Light, 46 y Rochela, 45.

La carrera—tiro 2.000 metros,—resultó un paseo para el favorito Forajido, que el domingo próximo tomará parte en el "Gran Premio Nacional".

Desde el primer momento, Moon Light y Rochela tomaron la delantera, luchando en las tres cuartas partes de la distancia; Forajido, con su acción desenvuelta y que cubre bastante trecho, corría tercero, á dos cuerpos y medio de las potrancas, y Adriano en el fondo.

A poco de entrar en la recta, Forajido se interpuso entre Rochela y Moon Light, y contenido en su acción, salvó la meta con cinco cuerpos delante de aquéllas; al final, Adriano quitó el tercer puesto á Moon Light.

El handicap limitado "Vespucio", en la distancia de 2.000 metros, dió lugar á un final muy lucido entre el gran favorito Siete Bravo y Añiador II, cotizado en segundo término.

En esta carrera hizo su reaparición el guapo mestizo Spark, que se desempeñó en forma muy honorable: tuvo á su cargo la persecución del delantero, y á pesar de que se abrió al final, ocupó el tercer puesto en la llegada.

Desde la partida, y con pocas variantes, el orden de colocación fué el siguiente: Dominguito en la punta, y con dos y más cuerpos de ventaja sobre Spark, Siete Bravo, Añiador II, Flying Star y Fantoche en el fondo.

Frente á las tribunas populares, Siete Bravo primero, y luego Añiador II, ofrecieron lucha á Dominguito, que había perdido ventaja á la entrada de la recta final, y llegaron á dominarlo al llegar á la del paddock.

El ganador único pudo ser Siete Bravo como Añiador II, á aquél se le rompió la cincha en mitad de la recta, y el hijo de Diamond Jubilée no encontró un "claro" al desembocar en la recta, y para evitar un contratiempo, su jockey se vió en la necesidad de exigirlo con el espolín del lado de montar, perdiendo terreno. Añiador II llevaba una ventaja de un pescuezo á su contrario en los 2.500 metros, pero Siete Bravo supo partido de la circunstancia de que el pensionista del stud Iceacho perdía trecho, todas veces que su piloto tenía que entretenerse en hacerlo seguir su línea. Siete Bravo desenvolvía su acción cerca de la empalizada con Añiador II á su costado, y éste, recuperó su posición en la misma meta, haciendo "dead heat".

Spark y Dominguito finalizaron tercero y cuarto, respectivamente.

El piloto de Siete Bravo, jockey F. Arcuri, entabló una reclamación contra D. Torterolo, que guiaba á Añiador II, pero ella fué desestimada por unanimidad, en virtud de que los dos caballos recién se juntaron en la meta, y no hubo "cerrada" ni "calzada" (como creyeron algunos aficionados), por parte del corredor que dirigía á Añiador II.

El veterinario oficial, doctor Durrieu, informó á los comisarios que el caballo Añiador II había regresado al paddock totalmente "charqueado" del lado izquierdo, signo inequívoco de haber sido exigido con el espolín, para evitar una "cerrada", á todas luces contraproducente.

En el handicap de fondo, Anachorette, con 42 kilos, venció á sus cuatro adversarios de punta á punta, y con bastante facilidad. En toda la distancia, el favorito Mojinete se encargó de la persecución, precediendo en la marcha á Olaf, Pommard y Divisadero en el fondo, fuera de carrera.

Al final, Olaf quitó el segundo puesto á Mojinete, terminando uno y otro á dos cuerpos y medio y tres, respectivamente, de Anachorette.

Mojinete dispensaba quince kilos al vencedor, y Olaf trece.

Resultados generales:

Premio "Almagro", 1.600 metros — Original, saino, 4 años, 51 kilos, por Orsolet y Corsa, del stud Polvorín (aprendiz Norberto Rodríguez), $ 33.55 y 8.35; segundo Royal Train 54, $ 4.15; tercero Washington Salvador 54, pocos 14.15.

No placé: Calamar 57, Dumey 57, Dédalo 57, Décimus 57, Sagasta 52 1/2, Volta 54, Phidias 55 1/2 (cuarto), Pillo 55, Nervio 54, Dominguita 53, y Chilo sá 52.

Ganada por un cuerpo.
Tiempo: 1'40" 4/5.

Premio "Escocia", 2.700 metros. Potrancas no ganadoras. Peso: 55 kilos—Condenada, alazana, por Diamond Jubilée y Filigrana, del stud Círculo de Armas (David Englander), $ 4.10 y 2.80; segunda Gréce, 4.05; tercera Plegaria.

No placé: Euskara ex Mirraque (cuarta), Lástima y Firmeza.

Ganada por una cabeza.
Tiempo: 1'50" 1/5.

Premio "Colombo", 2.000 metros. Potrillos no ganadores. Peso: 57 kilos — Sax, zaino colorado, por Ludlow y Muguet, de la ecurie Tetuán (Francisco Arcuri), $ 11.95 y 4.60; segundo Visto Bueno, $ 3.50; tercero Arco.

No placé: Bastión (cuarto), Fausto III, y Polish.

Ganada por medio cuerpo.
Tiempo: 2'5" 2/5.

Premio "La Niña", 2.500 metros — Tournoel, saino, 4 años, 44 kilos, por Atleta y Fémina, del stud El Chacho, (aprendiz Norberto Rodríguez), $ 10.65 y 4.50; segundo Bamboche 54, 3.25; tercero Zapiola 53.

No placé: Liberty 53, Bloc 51 (cuarto), Jurda 50, y Cataclismo II 50.

Ganada por 3/4 de cuerpo.
Tiempo: 1'42" 2/5.

Clásico "Colombia", 2.500 metros — Hirondelle, zaina colorada, 5 años, 62 kilos, por Pietermaritzburg y Espoir, del stud Nimrod, (Roque Romanelli), $ 11.45; segunda Donatienne 49, tercera Nenette 51, última La Nenita 58.

Ganada por medio pescuezo.
Tiempo: 2'20" 3/5.

Premio "La Pinta", 2.200 metros—Forajido, alazán, 3 años, 51 kilos, por Pimiento y Defensa, del stud La Confianza (Domingo Torterolo), $ 3.75; segunda Rochela 45, tercero Adriano 55. Ultima Moon Light 46.

Ganada por cinco cuerpos.
Tiempo: 2'19" 2/5.

Premio "Vespucio", 2.000 metros. Puesta entre Siete Bravo, alazán, 5 años, 58 kilos, por Ovación y Seida, del stud F. Bruno (Francisco Arcuri), pocos 2.95 y 1.70; y Añiador II, zaino, 4 años, 52 kilos, por Diamond Jubilée y Aguja, del stud Iceacho (Domingo Torterolo), $ 3.40 y 2.20; tercero Spark 58 kilos.

No placé: Dominguito 59 (cuarto), Flying Star 55, y Fantoche 52.

De los ganadores al tercero, cuerpo y cuarto.
Tiempo: 2'5" 3/5.

Premio "Garay", 3.000 metros—Anachorette, saino colorado, 4 años, 42 kilos, por Polar Star y Perdita, de la ecurie Auteuil (Máximo Acosta), $ 9.65 y 4.05; segundo Olaf 55, $ 3.40; tercero Mojinete 57.

No placé: Divisadero 59, y Pommard 54 (cuarto).

Ganada por dos cuerpos y medio.
Tiempo: 3'1" 4/5.

VARIAS NOTICIAS

El señor Luis Ocampo, desempeñó en la reunión de ayer, el cargo de presidente de los comisarios de carreras.

—Entre ganador y placé se vendieron 668.785 boletas.

—El stud Centauro fué multado en 100 pesos, por pedir el retiro de la pizarra de la yegua Buttio, en la primera carrera.

—Norberto Rodríguez, que llevara á la victoria á Original y Tournoel, ha salido de la calegoría de aprendiz para ingresar á la de jockey, por haber ganado 13 carreras. He aquí los nombres de los caballos con quienes él ha ganado: en el hipódromo de San Martín, con Primor, Verveine, Cuidado (dividendo de 158 pesos) y Lady of the Hills; y en Palermo, con Universal (dos carreras), Tucumán, Mafalda, Pommard, Frenético, Walter Scott (dos carreras), y Tea.

—Hirondelle disputó el premio clásico sentida de un remo delantero, y regresó al pesaje aflojando de la misma mano. Hoy será examinada por un veterinario, y si éste considera que al mal no ofrece peligro, será llevada á Rosario para hacerla disputar los grandes premios de "Honor" y "Carlos Pellegrini"; de lo contrario, la hija de Pietermaritzburg marchará al haras Larrea, para ser puesta en cría.

—Para la reunión hípico-social del domingo, día en que se correrá el "Gran Premio Nacional", serán invitados especialmente, el Vicepresidente de la Nación, los miembros del Poder Ejecutivo, senadores, diputados y ministros de la Suprema Corte de Justicia.

Desde que fuera fundado el Jockey Club, la reunión á la que ha servido de base el "Gran Premio Nacional", ha sido considerada como la oficial y obligada para la invitación especial á los miembros de los poderes públicos.

Han prometido su concurso para la reunión, las bandas municipal, de policía y una del ejército.

HIPODROMO LA PLATA

Resultados de las carreras de ayer:

Premio "Ney", 1.100 metros — Primero Waterloo 55 kilos del stud Pueyrredón y Crema; segundo Yala 53, tercero Cocodrilo 54.

No placé: Electro, Gold Cup, Días, Pushar, Mario, Los Sauces, Zonzal, Flirt, Fine, Feathers, Gallery.

Sport del primero 11.60 á ganador y 4.30 á placé; del segundo 3.60 del tercero 12.50.

Ganada por tres cuerpos.
Tiempo: 1'16" 2/5.

Premio "Nerviosa" 1.100 metros — Primero Los Talitas 53 kilos, del stud Las Totoras, A. Lauria; segundo Ananá 46, tercero Ferrer 46.

No placé: Dedal, Sol de Mayo, Cuchilito, Linicio, Azopardo, Mistake, Fanal, Foundling, Biru, Congo's Boy, Bachichin, Haitiana, Nerviosa, Timoteo.

Sport del primero 12.50 á ganador y 5.00 á placé; del segundo 7.60; del tercero 5.50.

Ganada por medio cuerpo.
Tiempo: 1'15".

Premio "Negal", 1.300 metros — Primero Jacinto 47 kilos, del stud El Negrito, D. Villamayor; segundo Don Torcuato 51; tercero Río Dulce 49.

No placé: P. Espín, Langueyu, Ainsará, Sollenki, Pessiat, Parravicini, Don Leandro, O'Farrell, Serafín, Flamenco, Ferrero, Areca Volupia.

Sport del primero 14.20 á ganador y 5.30 á placé; del segundo 4.10, del tercero 10.

Ganada por dos cuerpos.
Tiempo: 1'26".

Premio "Nápoles", 1.600 metros — Primero Kinsella 51 kilos, del stud Centinela; C. Navas; segundo Generoso 55; tercero Aguarrás 53; cuarto Green Bonnet 53, quinto Picola, ex Tule 48.

Sport del primero 5.90 á ganador y 3.20 á placé; del segundo 4.30.

Ganada por uno y cuarto cuerpo.
Tiempo: 1'51" 4/5.

Premio "Nahuel", 2.000 metros — Primero Bocage 40 kilos, del stud J. Morón; segundo Cordobés 40; tercero Sir Kemmis 40.

No placé: Bisturí, Olvido, Wellington, H. Plantagenet, Curioso.

Sport del primero 8.90 á ganador y 5.60 á placé; del segundo 15.20; del tercero 5.30.

Ganada por 1 cuerpo y cuarto.
Tiempo: 2'16" 4/5.

Premio "Noveno", 1.400 metros — Primero Reyne Margarite 46 kilos, del stud Souvenir, G. Cortés; segundo Miss Nelly 58; tercero Kadina 47.

No placé: Efussion, Brisaida, Cifra.

Sport del primero 11.20 á ganador y 5.60 á placé; del segundo 3.60.

Ganada por tres cuerpos y medio.
Tiempo: 1'53".

Premio "Nevia", 1.600 metros — Primero Firulete II 57, del stud Centinela, C. Navas; segundo Go Bang; tercero Enteriness 41.

No placé: Arbitro, Los Pocitos, La Mind, Parecida, Sorondo.

Sport del primero á ganador 6.40, á placé 3.20; el segundo 3.60; del tercero 4.30.

Ganada por dos cuerpos y medio.
Tiempo: 1'48" 1/5.

Premio "Nick O'Lincoln", 1.800 metros — Primero The Wite 40 kilos, del stud Manuel Castro M. López, Luchador 40; tercero Cleto 44.

No placé: P. de los Andes, El Petizo, Fable.

Sport del primero 9.30 á ganador y 5.50 á placé; del segundo 11.

Ganada por dos cuerpos.
Tiempo: 2'2" 4/5.

Boletos vendidos 45.855.

CARRERAS EN MERCEDES

(Por telégrafo)

Mercedes, Octubre 12 — A causa del mal tiempo reinante se suspendió la fiesta deportiva que debía verificarse esta tarde en el Hipódromo del Club de Gimnasia y Esgrima.

CARRERAS EN BAHIA BLANCA

(Por telégrafo)

Bahía Blanca, Octubre 12 — Resultados generales de la fiesta deportiva verificada esta tarde en el hipódromo de esta ciudad:

Primera carrera, Don Marcos 4.35 y 2.35; Amirable 10.75.

Segunda carrera, Buen Principio 7.65 y 3.30 pesos; Pincén 5.40, La Rubia pesos 3.25.

Tercera carrera, Catriel 3.95 y 2.95 pesos; Luminosa 4.

Cuarta carrera, Chubut, 32.65 y 4.65 pesos; Cupalén 2.40; Splendid 2.35.

"Clásico América", 2.000 metros, pesos 1.200 al primero — Cris ex Chicharrón por Senatew y Donna Cristina (Jockey Luis Cárcena), pesos 5.55 y 2.60; Lawn Tennis 2.55.

Sexta carrera, Primo 5.25 y 3.60; Salalé 6.50.

Séptima carrera, Hammerless 3.65 y 3.20 pesos; Lime Torpe 2.45.

JOCKEY CLUB ROSARIO

Inscripciones para el 19 del corriente próximo:

Premio Venus, 1.300 metros—Dimas, Ubaiay, La Giralda II, Enodina, Avesta, Pomory, Venerable, Temple, Tonlig, Chat Noir, Perición II, Ominga, Muchacho, Gaylord, Margalina.

Premio Remate, 1.100 metros—Negocil pesos 3.000, Dimas 1.000, Silver Chain 1.000, Dalmeny 3.000, J. Bramble 1.500, La Razón 1.000, L'Aiglon II 2.000, Coshawk 3.000, Muchacho 500, Glaudis 2.000, El Vasco 3.000, Brida 1.000, Fansa 2.000, Andino 1.500, Diablita 1.000, Sulfuro 1.000.

Premio Electra, 1.200 metros—Dineral, Tina, Agar, Agudo, Stellita, Diablotin, Barrister, La Walkyria, Rábano, Dado, Deheza, Brise d'Or, Parlamento, Cocolicho, Picadilly, Sinai II, Don Carrol, La Razón, Leonidas III, V. Glory, Kappe.

Premio Minerva, 1.600 metros—Nogoli, Escocés II, Argenz, Oroño, Glensman, Quirogneta, Filamento, Limay, Fría, Flardlight, La Bruja, Ehmelina, Esmero, El Vasco, Langosta II.

Premio Dame Amicia, 1.600 metros—Jarifa, Cueca, Melchora, Tramoya, La Pitular, Esencia, Eastwind, Maud Allan Thals II, Enredista, Gloriosa, Alba II, Brida.

Premio Melena, 2.700 metros—Royal Nose, Filiberta, Martha, Lank, Ferryman, Starlight, Opulento II, Minoro, Steel, Verveine, The Temper, Fisherton, Barometer II, Regalo, Lucifer II.

—Conservaron su inscripción en el premio de Honor:

Starlight, Scapié, The Black Knight, Diabolette, Old Sam, Barometer II, Fisherton, Minuto, Volta, Fillbuster, Hirondelle, Chito, Biscocho, Navarra, Gladiator.

CARRERAS EN MONTEVIDEO

(Por telégrafo)

Montevideo, Octubre 12 — En el Hipódromo Nacional de Maroñas tuvo lugar hoy una interesante reunión hípica, á la que asistió numerosa concurrencia, á pesar del mal tiempo, que poco favoreció las tientas al aire libre.

Resultados generales:

Primera carrera, 1.600 metros—Primero Saint Lé $ 7 y 3.50; segundo Pos Espada 3; tercero Sesso 8.18; cuarto Belser (L. Ortellan).

Tiempo: 1'59" 4/5.

Ganada por medio cuerpo.

Favorito Pos Espada.

No placé: Amphiblam, Chihuchin, Pullman, Navarro, Carneggie, Guardián, Don Quijote, Misette.

Segunda carrera, 1.300 metros—Primero Machiavelli $ 18.30 y 8.10; segundo Dreadnought 4.45; tercero Pleyo 7.80; cuarto Sucre (Grigera).

Tiempo: 1'20" 4/5.

Ganada por dos cuerpos.

Favorito Sucre.

No placé: La Peril, Janne, Malaubric, Irasú, Fakir, Mopocha.

Tercera carrera, 1.000 metros—Primero Soda Menta $ 5.45 y 3.20; segundo Silent Girl 6.80; tercero Reward 6.85; cuarto Alabarda (Bonilla).

Tiempo: 1'1" 4/5.

Ganada por varios cuerpos.

Favorita la ganadora.

No placé: Elsa, Regalada, Solita, Ronda, Ligera, Prime Verte, Silent Lass, Clochette.

Cuarta carrera, 2.000 metros—Primero Tucumán, $ 48.05 y 11.30; segundo Amargura 4.05; tercero Camaleón 10.55; cuarto Meritorio (T. Batista).

Tiempo: 2'6".

Ganada por medio cuerpo.

Favorito Amargura.

No placé: Wanderer, Parcidas, Banjo, Glinka, Dandy, Inocente, Monitor, El Solo, Regina, Caitaner.

Quinta carrera, 2.000 metros—Premio "Ituzaingó", 2.200 pesos al primero. Tomaron parte César Borgia (R. Maurel) 2.058 ganadores y 851 placé; Pommery (Paraguil), 213 y 245; Iyapú (Balmtroqui) 161 y 285; Poltrón (Hard) 406 y 439; Nutria (Bonilla) 300 y 358; Martín Fierro (Grigera) 448 y 502; Elida (C. Gómez) 157 y 159; Arcueñaga (H. Rodrigues) 748 y 558.

Ganador Iyapú $ 18.90 y 4.40; segundo Poltrón 4.10; tercero César Borgia 3.10.

Ganada por tres cuartos de cuerpo.
Tiempo: 2'7" 1/2.

Salió en punta Poltrón, seguido por Arcueñaga; frente al palco de los socios atropelló Iyapú, ganando fácil. (Llevaba 48 kilos).

Sexta carrera, 1.600 metros. Premio "Estímulo", 2.200 pesos al primero—Sotto Voce $ 5.65 y 2.80; segunda Walla 6.25; tercera La Giralda 4.30; cuarto Seid (Balstroqui).

Tiempo: 1'42" 4/5.

Ganada por tres cuartos de cuerpo.

Favorita la ganadora.

No placé: Baratijn, Trinidad, Retama, Condesa, Las Interna.

Séptima carrera, 1.500 metros—Primero Gilgusto $ 39.70 y 5.15; segundo Karakoul 5.60; tercero Juramento 4.10; cuarto Lotus (Grigera).

Tiempo: 1'32" 1/5.

Ganada por un cuerpo.

Favorito Saint Lé, que quedó parado en la largada.

Octava carrera, 2.800 metros—Primero Rion Tipo $ 13.55 y 6.30; 2o. Fin Bois 5.05; 3o. Pecari; 4o. General Paz.

No placé: Platino, Captain K. (H. Rodríguez).

Tiempo: 3'2" 4/5.

Ganada por varios cuerpos.

Favorito Fin Bois, quedó parado Captain K.

DE SANTIAGO DE CHILE

(Por telégrafo)

Santiago de Chile, Octubre 13—Resultados de las carreras de hoy:

Primera carrera—1o. Bella Ilusión; 2o. Cordón Bergerac; 3o. Heroína.

Segunda carrera—1o. Joyita, 2o. Bella Selva; 3o. Zalamera.

Segunda carrera—1o. Chitita, 2a. La Pola, 3o. Sodasaló.

Cuarta carrera—1o. Miss Mollie, 2o. Celosía, 3o. Sofisma.

Quinta carrera—1o. Catherinette, 2o. Alice Dole, 3o. Pipe.

Sexta carrera—1o. Umbel, 2o. Marconal, 3o. Pue.

Séptima carrera—1o. Sarece, 2o. Onde, 3o. Bolivia.

CARRERAS EN RIO JANEIRO

(Por telégrafo)

Río de Janeiro, Octubre 12—Resultados de la reunión realizada esta tarde, en el hipódromo del Derby Club:

Primera carrera, 1.000 metros—Expedito, hijo de Flaneur y Juracy (Domingo Suárez); Princesa del Sul; Ellah.

No placé: Donau, Dilema (brasileños).

Tiempo: 1'03".

Segunda carrera, 1.500 metros—Voluptechasto, hija de Exvero y Vimn (francesa), Zabala; Furriel; Reconcile (ingleses).

No placé: Mónico, Inventor, Heliotrope.

Tiempo: 1'37".

Tercera carrera, 1.500 metros—Cicero, hijo de Zephiro y Anisette (Marcelino Guerreiro); Tuyucué.

No placé: Flor de Lis, Domination (brasileños).

Tiempo: 1'39".

Cuarta carrera, 1.600 metros—El Negrito, hijo de Cherrytree y Meegshill (Alexandre Fernández); Marujo, Arlansa (ingleses).

No placé: Ranzinsa, Simonian.

Tiempo: 1'44".

Quinta carrera, 1.600 metros—Fusil, hijo de Mackintosh é Isabelmay (Domingo Suárez); Sansdessous; Farrapo (ingleses).

No placé: Castida.

Tiempo: 1'46".

Sexta carrera, 1.750 metros—Ornatus, hijo de Nabot y Oria (inglés), Zabala; Voltige (yankee); Biguá (francés).

No placé: National III.

Séptima carrera "Gran Premio Progreso", 2.400 metros. Cinco contos de premio—Canquusd, hijo de Siegfried y Elbe (Stuart): Togo; Clarín.

No placé: Amazone (brasileños).

Tiempo: 2'42".

Octava carrera, 1.600 metros—Vitalspark, hija de Vitex ú Ortolo y Reighlight (Gobbons); Caruso; Bohóme.

No placé: Crvicto, Florán, Turqueza.

Tiempo: 1'44".

FOOTBALL

Federación Argentina de Football

CAMPEONATO DE PRIMERA DIVISION — POSICION DE LOS CUADROS.

Publicamos á continuación las posiciones que ocupan los cuadros que intervienen en el campeonato de primera división que se juega bajo la dirección de la Federación Argentina de Football:

	J.	G.	P.	E.	P.
Estudiantes de La Plata.	12	10	0	2	22
Argentinos de Quimes.	13	9	2	2	20
Gimnasia y Esgrima.	13	7	1	5	19
Kimberley.	13	6	3	4	13
Independiente.	11	4	3	4	12
Tigre.	13	4	6	3	11
Hispano Argentino.	12	5	6	1	11
Porteño.	11	3	5	3	9
Atlanta.	12	0	10	2	2
Sociedad Sportiva Argentina.	13	0	11	2	2

La J. significa los partidos jugados; la G, ganados; P, perdidos; E, empatados y P, puntos á favor con que cuenta cada equipo.

KIMBERLEY CONTRA GIMNASIA Y ESGRIMA—TRES GOALS A FAVOR DE CADA BANDO.

Por el campeonato de la primera división de la Federación Argentina de Football se midieron ayer en la cancha que el Club de Gimnasia y Esgrima posee en Palermo los primeros cuadros del club local y del Atlético Kimberley.

El resultado de los últimos partidos realizados por el primer cuadro del Club Kimberley había hecho concebir muchas esperanzas de éxito á los partidarios de este club respecto al partido de ayer, y en efecto, si bien no alcanzaron el triunfo, obtuvieron, por lo menos, un honroso empate, máxime tratándose de un contrario del poder de Gimnasia y Esgrima.

Las brillantes perspectivas del encuentro hicieron que un público bastante numeroso acudiese á presenciar el partido, que por cierto resultó interesante.

A las órdenes del juez aficionado, señor Mario Cooke, se alistaron ambos equipos, formados por los siguientes jugadores:

Gimnasia y Esgrima: J. Sagastume; A. Aprais y A. Bruno; L. M. Custo, A. H. Molino y R. Gorosabel; C. Iraola, A. Bontempo, R. Vadillo, S. Sayanes y A. L. Capellini.

Kimberley: A. Caballero; J. Pianaroli y J. C. Guido Spano; V. Flores, C. Tissoni y C. Georgetti; A. Roldán, A. Amicarelli, C. L. Antequeda, F. Alonso y C. Frascoli.

El sorteo de prácticas fué ganado por el capitán de Gimnasia y Esgrima, quien decidió actuar en el primer período con el viento á su favor.

A las 2.45 p. m. Antequeda inició el juego haciendo avanzar á la línea delantera de los locales, pero el ataque fué desviado por Molino, quien pasó la pelota á Iraola y éste dirigió un tiro que resultó desviado.

A los 5 minutos de juego, Sayanes logró tomar un pase de Bontempo, y corriéndose por el centro de la cancha, llegó hasta pocos metros del arco contrario, de donde dirigió un fuerte tiro bajo que proporcionó el primer tanto de Gimnasia y Esgrima.

De salida, Bontempo se posesionó de la pelota y desde una regular distancia envió un tiro alto, que Caballero dejó débilmente de modo que cayendo la pelota á los pies de Bontempo, este lanzador no tuvo dificultad en vencer por segunda vez al guardavalla de Kimberley.

Cuando faltaban cuatro minutos para terminar el primer período de juego, Antequeda dirigió un tiro largo, que Abraprais detuvo con una jugada de arquero, pero una jugador logró apoderarse de la pelota y tras un corto avance dirigió un tiro alto que proporcionó el primer tanto á los visitantes.

Después de un breve descanso se reanudó el juego, contando Kimberley con la ventaja del fuerte viento en su favor. En los primeros minutos de este segundo período, Kimberley dominó un tanto á un fuerte rival, pero bien pronto se equilibró nuevamente el juego hasta que á los 19 minutos se produjo un entrevero frente á la valla de Gimnasia y Esgrima, ocasión que desperdició F. Alonso por dirigir el tiro desviado, desde una distancia no mayor de tres metros.

A los 36 minutos, Vadillo se posesionó de la pelota, y después de correrse por el ala derecha, envió un centro, que aprovechó Sayanes para marcar, con un tiro recto y bajo, el tercer tanto á favor de Gimnasia y Esgrima.

Ya se descontaba el triunfo de los locales, cuando á los 40 minutos Gorosabel cometió una infracción dentro del área penal, por lo que el juez concedió el correspondiente "penalti-kick", que Tissone se encargó de convertir en el segundo gol para su bando.

Dos minutos más tarde, Antequeda llevó la pelota por el centro de la cancha hasta cerca de la valla de los locales, pero en la imposibilidad de avanzar la cedió á Roldán, quien con un tiro alto y esquinado marcó el tercer tanto de Kimberley, igualando las posiciones.

Sin otras incidencias terminó el encuentro, marcando el score tres goals á favor de cada bando.

ARGENTINOS DE QUILMES CONTRA HISPANO-ARGENTINO — VENCEDOR ARGENTINOS DE QUILMES POR CINCO GOALES CONTRA DOS.

Los primeros cuadros de los clubs Argentino de Quilmes é Hispano-Argentino se midieron ayer tarde en Quilmes, por el campeonato de primera división de la Federación Argentina de Football.

En el partido anterior que estos mismos cuadros jugaron ha poco, Hispano-Argentino había vencido á su rival de ayer por el mínimo score de un goal á cero, restándole por ello á Argentinos de Quilmes todas las posibilidades para aspirar al primer puesto en el campeonato de primera división.

Este antecedente influyó en el sentido de despertar expectativa entre los partidarios de ambos clubs y por ello se explica que fuera numerosa la concurrencia que asistió á presenciar el encuentro.

Pocos minutos antes de las 3 p. m. el juez que actuó en el encuentro hizo alistar á los equipos, cuya composición era la siguiente:

Argentinos de Quilmes—A. Rotondo; J. Cerutti y V. J. Pozo; J. R. Pozo, A. Badaracco y G. Badaracco; C. Badaracco, D. Arrillaga, G. Dannaher, L. Faschel y F. Polimeni.

Hispano-Argentino—O. Aller; A. Vallino y S. Politano; A. Aldea, B. Gonzáles y A. Fuentes; J. Carou, P. Aller, J. Brandoli, A. Paredes y A. Boyer.

Argentinos de Quilmes salió favorecido en el sorteo preliminar y contó con el viento reinante á su favor, lo que constituyó una ventaja evidente.

Desde los primeros momentos, la línea delantera local atacó con firmeza la valla contraria y á los 8 minutos de juego, Arrillaga marcó un tanto que el juez anuló por hallarse aquel jugador en posición "offside".

A los 13 minutos y después de varios ataques infructuosos de los locales, Arrillaga, frente al arco visitante, cedió la pelota á Dannaher y éste con un tiro cruzado marcó el primer tanto á favor de los locales.

Cinco minutos más tarde Dannaher, desde una distancia aproximada de treinta metros, tiró con fuerza al arco contrario y la pelota se anidó en la red, penetrando por uno de los ángulos.

Este segundo tanto de los locales hizo que la línea delantera visitante reaccionara y á los 15 minutos Carou desde el wing derecho dirigió un centro por elevación que Aller tomó y sin vacilar dirigió el tiro final que halló la red.

A los 32 minutos, Polimeni dirigió un centro que cayó frente á la valla visitante y Dannaher, que se hallaba bien colocado, de un certero golpe de cabeza señaló el tercer tanto.

A los 41 minutos, el quinteto delantero local avanzó por medio de rápidas combinaciones hasta el área peligrosa de los colts y Faschell, con un tiro certo señaló el cuarto goal de Argentinos de Quilmes.

El segundo período fué más reñido y equilibrado que el anterior. Los visitantes, que contaban entonces con el fuerte viento reinante á su favor, sotuvieron por mayor tiempo en la ofensiva, dando abundante trabajo á la defensa contraria, que supo desempeñarse correctamente.

Los primeros veinte minutos trascurrieron en medio de un ligero dominio por parte de los visitantes. Rotondo tuvo que entrar en acción varias veces, pero á los 27 minutos J. R. Pozo ensayó desde larga distancia un tiro recto y alto que escapó á la vigilancia del arquero visitante y la pelota se anidó en la red, obteniendo Argentinos de Quilmes en esa forma el quinto y último tanto de la tarde.

Volvieron los forwards de Hispano-Argentino á colocarse en la ofensiva y después de una buena atajada de Rotondo y cuando se llevaban jugados 37 minutos, Carou en veloz corrida por el wing derecho esquivó á J. R. Pozo y con un tiro bajo y esquinado batió por segunda y última vez á Rotondo.

En los minutos restantes se equilibró de nuevo el juego, y á pesar de los ataques de uno y otro bando, el score no sufrió más modificaciones, terminando en consecuencia el parti do con el triunfo de Argentinos de Quilmes por cinco goals contra dos.

El encuentro en general fué bueno. Actuó mejor el cuadro de Argentinos de Quilmes, cuya línea delantera jugó un buen partido, no así la contraria, que se caracterizó por el abuso de ataques aislados, que la defensa local pudo fácilmente conjurar.

ESTUDIANTES DE LA PLATA CONTRA SOCIEDAD SPORTIVA ARGENTINA — VENCEDOR EL PRIMERO POR TRES GOALS CONTRA CERO.

En La Plata, en presencia de un público numeroso, se jugó ayer el partido de primera división de la Federación Argentina, anunciado entre los primeros cuadros de Estudiantes de La Plata y Sociedad Sportiva Argentina.

La lucha sostenida por los cuadros fué bonita debido á las gratas incidencias. El cuadro local debió esforzarse para conquistar el triunfo, y con él afianzar la posición que conservaba de campeón en la división superior en que milita.

A las 3, el juez llamó á los cuadros, que se presentaron formados por los siguientes jugadores:

Estudiantes de La Plata: E. Fernández; C. Galup Lands y A. Albarracín; O. Ratti, Ferreiros y Etcheverry; J. Hirch, J. Lamas, Gascón, Gonzáles Bonorino y O. H

PROVINCIA DE SANTA FE—INFORMACION GENERAL

DE NUESTROS CORRESPONSALES

CAPITAL

NUEVOS EDIFICIOS ESCOLARES

Santa Fe, Octubre 13 — El ministerio de Obras Públicas está preparando el decreto por el que se llama á licitación para la construcción de siete edificios destinados á escuelas fiscales en Rosario, que serán pagados con los fondos del empréstito de cinco millones de pesos que autorizó la ley recientemente sancionada.

Esas siete escuelas son las mismas que se proyectaban construir en el Rosario, con el producto de la venta al gobierno nacional del edificio de la aduana Gobernador Freyre.

Los terrenos necesarios fueron adquiridos durante el gobierno del doctor Echagüe.

En los pliegos solamente habrá que modificar la forma de pago, de manera que se avenga á la nueva operación financiera. En cuanto á los siete edificios que deben construirse con los 900.000 pesos de la escuela Gobernador Freyre, se harán en otros puntos, pues la ley no ordena que se levanten en aquella ciudad.

ECOS SOCIALES

Santa Fe, Octubre 12—Dará motivo á un brillante acto social el enlace de la señorita María Zenaida Aldao, con el señor Santiago Pinedo, que se realizará el día 22.

—Es muy satisfactorio el estado de salud del señor Roque J. Nicliason.

—En la fiesta que se realizará el día 19, con motivo de la distribución de premios á la virtud, pronunciará el discurso de apertura el doctor Gustavo Martínez Zuviría.

—Se formalizó el compromiso matrimonial de la señorita María Rastellini con el señor Santiago Gardelis.

—Fué reelegida la señora Amalia Freire de Irigoyen, como presidenta de la sociedad Santa Unión de Caridad.

—Llegó á ésta el señor Rodolfo Lehmann.

—Esta noche se reunieron en un banquete en el hotel Italiano, los iniciadores de la fundación del Centro Médico. Hasta ahora hay 27 adherentes y se auspicia la candidatura del doctor Parpal para presidente.

—Se suspendió la velada á favor del panteón español.

DECLARACIONES DEL MINISTRO DE GOBIERNO

Santa Fe, Octubre 12—Interrogado el ministro Núñes acerca de sus propósitos en el alto cargo que ocupa, dijo que continuará la obra de su antecesor que trabajará con la sinceridad de todos los actos de su vida por el bienestar de Santa Fe.

—El señor Núñes se ocupará el martes de la solución de asunto de San Martín. Parece que desaprobará la conducta del jefe político, quien retiró de la sala de primeros auxilios los instrumentos de cirugía que el gobierno le confiara.

Lo único que puedo asegurar, dijo el señor Núñes, es que como ministro no intervendré para nada en política; cuando quiera hacerlo, renunciaré é iré á las filas de mi partido para actuar desde allí, á cara descubierta como siempre, pues antes que miembro de un partido soy funcionario público y como tal me debo á todos.

Por último, afirmó que no contemporizará con los malos servidores de la administración. Quiere que se desempeñen los empleos con honradez y eficiencia, dijo.

—En cuanto á la vacante de la jefatura de Rosario, ha expresado que influirá para que se provea cuanto antes, sosteniendo que no tiene candidato. Dijo que el gobernador es quien hará la designación, y que para él es tan bueno el candidato Rodríguez, como de la Puente ó Elizalde.

LAS COMISIONES DE FOMENTO ELECTIVAS

Santa Fe, Octubre 13—En la mayoría de los centros rurales se suceden movimientos de opinión, propiciando diversas candidaturas para formar las futuras comisiones de fomento.

Todo hace prever que habrá una lucha ardorosa entre los bandos que se forman con objeto de elegir los vecinos más representativos.

LLUVIA PERSISTENTE

Santa Fe, Octubre 12—Hoy ha llovido toda la tarde. A causa del mal tiempo se malograron las romerías españolas y demás fiestas al aire libre, organizadas en conmemoración del descubrimiento de América.

GIRA DEL GOBERNADOR

Santa Fe, Octubre 12—Acompañado de los ministros y una reducida comitiva, partió hoy temprano para Sunchales, el gobernador de la provincia.

Allí deberá inaugurar el edificio escolar, concurrir á las fiestas dispuestas en su honor y trasladarse después á la cabaña El Cisne, del señor Boero.

Los viajeros regresarán mañana.

LAS SEMENTERAS Y LA LANGOSTA

Santa Fe, Octubre 12—Se extiende la invasión de langosta en el Norte. De la mayoría de las colonias, informan que los cultivos se mantienen espléndidos.

ROSARIO

EL CONFLICTO DE CARRERAS

Antecedentes del asunto

OPINIONES DIVERSAS

Rosario, Octubre 12 — El pueblo de Carreras ha recobrado su acostumbrada normalidad.

Intervenida por un representante del Poder Ejecutivo, que en este caso es el subinspector de jefaturas, señor Declinio Muñoz, la población se ha tranquilizado.

De los datos recogidos en las principales fuentes de información, se deduce que la pasión política ha sido extremada.

El pueblo de Carreras tiene dos mil habitantes, en su mayoría afincados y comerciantes. Existen allí alrededor de 25 comercios, algunos muy importantes.

La autoridad policial la componen un meritorio, un sargento y un agente, dependientes todos tres de un comisario general que tiene su asiento en un pueblo distante siete leguas de Carreras.

El nombramiento del meritorio Alejandro Rodríguez, que ejerce las funciones de comisario, ha sido la causa única de la protesta.

Dicho empleado percibe un sueldo de 40 pesos ó sea lo que gana un agente.

El nombramiento de Rodríguez causó desagrado en una parte de la población y el 9 del corriente, se dirigió una nota al jefe político del departamento de General López, señor Jenaro Arana, en la cual se le pedía se dejara sin efecto esa designación.

Al mismo tiempo y verbalmente, un grupo de vecinos manifestó al señor Arana, que si el pedido no era atendido, se promovería una protesta pública.

El jefe político dejó pasar los días, sin contestar la solicitud.

En vista de esto, se exteriorizó la protesta por medio de manifestaciones públicas, primero haciendo conocer los hechos al Poder Ejecutivo y después clausurando las puertas de los comercios.

En esas circunstancias, un hecho más fué á exaltar los ánimos. Una noche se hicieron varias descargas de revólver y winchester contra algunos comercios y casas de familia.

Esto dió lugar al pedido de garantías y un telegrama al Ministro del Interior.

Interrogados numerosos vecinos respecto de los antecedentes de Rodríguez, ninguna hizo una afirmación categórica sobre su persona.

Tampoco existe declaración alguna decisiva en el sumario que instruye el subinspector Muñoz.

Los señores Zamboni y Moreno, antiguos y acaudalados comerciantes de la localidad, desautorizan los rumores que circulan respecto de Rodríguez.

Estos manifiestan que trabajó varios años con ellos, como carrero, hasta que con sus ahorros consiguió adquirir dos carros.

Después trabajó por su cuenta y contrajo luego una casita y un terreno que le costaron unos diez mil pesos.

Días que en esa entonces propinó un palo á otra persona, que le hirió en la frente. Hecho que quedó impune.

El jefe de la estación y otros comerciantes no pudieron concretar nada sobre los antecedentes personales de Rodríguez.

Puede asegurar que en el sumario que se instruye no hay declaraciones comprometedoras para Rodríguez, sino una hecha de acuerdo con lo manifestado por el señor Carrera, y otra sobre una pelea, sin consecuencias, ocurrida hace algún tiempo, en la que tomó participación Rodríguez.

Respecto de los tiros, por ahora no se conocen los verdaderos autores. A este respecto circulan versiones distintas.

Parece que los tiros fueron hechos por más de diez personas.

De este hecho, se inculpa á la automotriz sin haber intervenido.

Algunos vecinos informan que las reuniones y manifestaciones llevadas á cabo por los vecinos descontentos, fueron excesivamente ruidosas.

Agregan que la última manifestación realizada el 9 del corriente á la 1 de la madrugada, se celebró contra las disposiciones de la autoridad.

Sobre esta manifestación, el señor Zamboni afirma que en circunstancias en que cuidaba un enfermo grave en su casa fué sorprendido por los gritos de los manifestantes, que alcanzaban á unos 60 ó 70 y añade que algunos de ellos arrojaron piedras sobre su casa.

Existen, pues, declaraciones contradictorias, muy propias de las circunstancias.

Respecto del cierre del comercio, las cosas han sido un tanto exajeradas.

De 25 casas de comercio, 16 permanecieron abiertas y dos más abrieron al segundo día.

Las manifestaciones tumultuosas llevadas á cabo, dieron lugar á que en la casa del señor Zamboni se reunieran 15 ó 20 vecinos y solicitaran garantías al comisario general, señor del Prado. Este envió al día siguiente cinco agentes, desde San Urbano, que tuvieron á su cargo la vigilancia en la población, armados á remington.

Con la llegada de estos agentes, se terminaron las manifestaciones públicas.

Todos los hechos referidos crearon la intranquilidad en el vecindario, sin que la jefatura política del departamento de General López, ni el Poder Ejecutivo, tomaran intervención, á pesar de los pedidos que les fueron formulados. Sólo se anunció el envío de un sumariante, con objeto de comprobar las denuncias formuladas contra Rodríguez.

A su llegada el subinspector de jefaturas señor Muñoz se demoraba y entre tanto la protesta continuaba. El secretario de la jefatura señor Olazábal, se trasladó á Carreras é impartió órdenes severas con objeto de impedir nueva reunión. Ordenó la detención de varias personas.

Se dice que algunas de ellas fueron puestas en la barra por portación de armas.

Anteayer por la tarde hizo detener á Emilio Cano, Marcelo Breck y Pascual Deheza, por desacato á mano armada á la autoridad, se les instruyó el sumario respectivo y fueron puestos á disposición del juez de instrucción de turno.

Solicitó y obtuvo órdenes para allanar las casas de Carreras, Zabaleta y hermanos Olivo y Lorenzo Stefora. Y ordenó la instrucción de un sumario para dar con los culpables del tumulto que se produjo frente al domicilio del señor Zamboni.

Anteanoche llegó el subinspector Muñoz. Inmediatamente suspendió al meritorio Rodríguez, intervino la comisaría é inició el sumario.

Citó luego á los que debían declarar.

Las primeras medidas del señor Muñoz, causaron buena impresión.

La tranquilidad se restableció así desde ese momento.

El señor Muñoz dió orden al señor Olazábal, de no bajar con los detenidos Cano, Breck y Deheza al Rosario, pero fué desacatado, según se desprende de un telegrama que envió al Ministro de Gobierno. Sin embargo, y á estar á manifestaciones del mismo señor Muñoz, el secretario de la jefatura, dió las explicaciones del caso. Manifestó que la orden la había recibido después que los detenidos habían sido embarcados.

La cuestión se terminó ahí, pues el señor Muñoz se dió por satisfecho, después de comprobar la veracidad de lo expuesto por el señor Olazábal.

El señor Muñoz, comunicó al juez doctor Almagro Paz, que no había utilizado las órdenes de allanamiento que tenía por ser innecesarias.

A pedido del señor Muñoz, el Ministro de Gobierno ordenó á la jefatura de Rosario el envío de algunas fuerzas á Carreras, las que llegaron esta mañana á las 11.40.

Fué enviado el capitán Frigerio, del escuadrón de seguridad y cuatro agentes más del mismo cuerpo.

Frigerio se hizo cargo de la comisaría.

Los vigilantes enviados de San Urbano, regresaron hoy.

El sumariante ha tomado ya veinte declaraciones. Faltan otras tantas, que tomará entre mañana y pasado.

El Ministro del Interior contestó el telegrama que se le enviara, pidiéndole garantías.

Les dice á los firmantes que las garantías que piden el gobierno nacional, deben buscarlas en las instituciones locales, ocurriendo, según la naturaleza de los hechos de que se quejan, al Poder Ejecutivo ó á las autoridades judiciales de esa provincia.

Con motivo del incidente producido anoche, entre el subinspector señor Muñoz y el secretario de la jefatura de General López, señor Olazábal, varias personas enviaron hoy un telegrama al gobernador, en el que le dicen que el representante enviado por el Poder Ejecutivo de la provincia, no es acatado por las autoridades que vino á sumariar.

Agregan que surge así un inesperado conflicto, cuya magnitud apreciará el gobierno.

Dicen que como el Ministro del Interior les aconseja pedir garantías á los poderes constituídos de esta provincia, las solicitan nuevamente, pues anoche el secretario Olazábal, á las tres de la mañana, partió de allí, llevando detenidos á Emilio Cano, Marcelo Breck y Pascual Deheza, los que puso á disposición de la justicia.

Terminan diciendo que esperan que el gobierno disponga lo que estime conveniente, para que el juez de instrucción de turno se traslade á esa localidad y reciba la denuncia y las pruebas del atentado de que ha sido víctima la población en la madrugada del 6 del corriente y del abuso de autoridad que se ha cometido con los vecinos que se mencionan.

Con motivo de los hechos producidos, la junta ejecutiva de la Liga del Sur, dispuso que se trasladara á Carreras, el doctor Carlos Seligman, con objeto de cerciorarse de los acontecimientos.

En Carreras entrevistó al doctor Seligman, quien me manifestó que llegado en momentos del conflicto, su acción será de pacificación.

Por buenos medios, procuró calmar los ánimos.

Refirió los hechos ocurridos, los cuales conocía por referencias, coincidiendo en muchos puntos con mis averiguaciones.

Con respecto á las causas del conflicto, se inclina á pensar que no tanto se debe él al caso concreto de un nombramiento real ó bien hecho, sino á una consecuencia de la mala organización de las policías rurales.

Dijo que los pueblos como Carreras y muchos otros, no podían estar confiados á simples personas que sin suficiente prestigio y con títulos inferiores tenían á su cargo la responsabilidad, que significa la seguridad y estabilidad moral y material de una colonia.

Hay quien piensa que dentro de dos ó tres días no quedará sino, el comentario de lo ocurrido y que ante la actitud imparcial y correcta del subinspector Muñoz, la confianza volverá á los hogares.

Se cree también que el ministro de Gobierno, como acto de buena política sean cuales fueran las resultancias del sumario, no alsopondrá la vuelta á su puesto del meritorio Rodríguez.

LAS ROMERIAS ESPAÑOLAS

Gran entusiasmo

Rosario, Octubre 13—A pesar del mal tiempo reinante, se iniciaron hoy las romerías españolas en el local de la exposición rural.

El entusiasmo ha sido indescriptible y la concurrencia enorme. En el vasto local no había espacio desocupado y las distintas carpas de las diversas sociedades españolas se vieron repletas.

A las 11.30 a. m. se sirvió el banquete oficial dado por la comisión organizadora de las fiestas, al que concurrieron el jefe político interino, señor Raúl Rodríguez, el intendente municipal doctor Mayer, y cerca de doscientos comensales. Se pronunciaron muchos brindis.

El señor Muñoz dió á otra persona, que le hirió en la frente. Hecho que quedó impune.

El jefe de la estación y otros comerciantes no pudieron concretar nada sobre los antecedentes personales de Rodríguez.

Puede asegurar que en el sumario que se instruye no hay declaraciones comprometedoras para Rodríguez, sino una hecha de acuerdo con lo manifestado por el señor Carrera, y otra sobre una pelea, sin consecuencias, ocurrida hace algún tiempo, en la que tomó participación Rodríguez.

Respecto de los tiros, por ahora no se conocen los verdaderos autores. A este respecto circulan versiones distintas.

Parece que los tiros fueron hechos por más de diez personas.

De este hecho, se inculpa á la automotriz sin haber intervenido.

Algunos vecinos informan que las reuniones y manifestaciones llevadas á cabo por los vecinos descontentos, fueron excesivamente ruidosas.

Agregan que la última manifestación realizada el 9 del corriente á la 1 de la madrugada, se celebró contra las disposiciones de la autoridad.

Sobre esta manifestación, el señor Zamboni afirma que en circunstancias en que cuidaba un enfermo grave en su casa fué sorprendido por los gritos de los manifestantes, que alcanzaban á unos 60 ó 70 y añade que algunos de ellos arrojaron piedras sobre su casa.

Existen, pues, declaraciones contradictorias, muy propias de las circunstancias.

Respecto del cierre del comercio, las cosas han sido un tanto exajeradas.

De 25 casas de comercio, 16 permanecieron abiertas y dos más abrieron al segundo día.

Las manifestaciones tumultuosas llevadas á cabo, dieron lugar á que en la casa del señor Zamboni se reunieran 15 ó 20 vecinos y solicitaran garantías al comisario general, señor del Prado. Este envió al día siguiente cinco agentes, desde San Urbano, que tuvieron á su cargo la vigilancia en la población, armados á remington.

Con la llegada de estos agentes, se terminaron las manifestaciones públicas.

Todos los hechos referidos crearon la intranquilidad en el vecindario, sin que la jefatura política del departamento de General López, ni el Poder Ejecutivo, tomaran intervención, á pesar de los pedidos que les fueron formulados. Sólo se anunció el envío de un sumariante, con objeto de comprobar las denuncias formuladas contra Rodríguez.

A su llegada el subinspector de jefaturas señor Muñoz se demoraba y entre tanto la protesta continuaba. El secretario de la jefatura señor Olazábal, se trasladó á Carreras é impartió órdenes severas con objeto de impedir nueva reunión. Ordenó la detención de varias personas.

Se dice que algunas de ellas fueron puestas en la barra por portación de armas.

Anteayer por la tarde hizo detener á Emilio Cano, Marcelo Breck y Pascual Deheza, por desacato á mano armada á la autoridad, se les instruyó el sumario respectivo y fueron puestos á disposición del juez de instrucción de turno.

Solicitó y obtuvo órdenes para allanar las casas de Carreras, Zabaleta y hermanos Olivo y Lorenzo Stefora. Y ordenó la instrucción de un sumario para dar con los culpables del tumulto que se produjo frente al domicilio del señor Zamboni.

Anteanoche llegó el subinspector Muñoz. Inmediatamente suspendió al meritorio Rodríguez, intervino la comisaría é inició el sumario.

Citó luego á los que debían declarar.

Las primeras medidas del señor Muñoz, causaron buena impresión.

La tranquilidad se restableció así desde ese momento.

El señor Muñoz dió orden al señor Olazábal, de no bajar con los detenidos Cano, Breck y Deheza al Rosario, pero fué desacatado, según se desprende de un telegrama que envió al Ministro de Gobierno. Sin embargo, y á estar á manifestaciones del mismo señor Muñoz, el secretario de la jefatura, dió las explicaciones del caso. Manifestó que la orden la había recibido después que los detenidos habían sido embarcados.

La cuestión se terminó ahí, pues el señor Muñoz se dió por satisfecho, después de comprobar la veracidad de lo expuesto por el señor Olazábal.

El señor Muñoz, comunicó al juez doctor Almagro Paz, que no había utilizado las órdenes de allanamiento que tenía por ser innecesarias.

A pedido del señor Muñoz, el Ministro de Gobierno ordenó á la jefatura de Rosario el envío de algunas fuerzas á Carreras, las que llegaron esta mañana á las 11.40.

Fué enviado el capitán Frigerio, del escuadrón de seguridad y cuatro agentes más del mismo cuerpo.

Frigerio se hizo cargo de la comisaría.

Los vigilantes enviados de San Urbano, regresaron hoy.

El sumariante ha tomado ya veinte declaraciones. Faltan otras tantas, que tomará entre mañana y pasado.

El Ministro del Interior contestó el telegrama que se le enviara, pidiéndole garantías.

Les dice á los firmantes que las garantías que piden el gobierno nacional, deben buscarlas en las instituciones locales, ocurriendo, según la naturaleza de los hechos de que se quejan, al Poder Ejecutivo ó á las autoridades judiciales de esa provincia.

Con motivo del incidente producido anoche, entre el subinspector señor Muñoz y el secretario de la jefatura de General López, señor Olazábal, varias personas enviaron hoy un telegrama al gobernador, en el que le dicen que el representante enviado por el Poder Ejecutivo de la provincia, no es acatado por las autoridades que vino á sumariar.

Agregan que surge así un inesperado conflicto, cuya magnitud apreciará el gobierno.

Dicen que como el Ministro del Interior les aconseja pedir garantías á los poderes constituídos de esta provincia, las solicitan nuevamente, pues anoche el secretario Olazábal, á las tres de la mañana, partió de allí, llevando detenidos á Emilio Cano, Marcelo Breck y Pascual Deheza, los que puso á disposición de la justicia.

Terminan diciendo que esperan que el gobierno disponga lo que estime conveniente, para que el juez de instrucción de turno se traslade á esa localidad y reciba la denuncia y las pruebas del atentado de que ha sido víctima la población en la madrugada del 6 del corriente y del abuso de autoridad que se ha cometido con los vecinos que se mencionan.

Con motivo de los hechos producidos, la junta ejecutiva de la Liga del Sur, dispuso que se trasladara á Carreras, el doctor Carlos Seligman, con objeto de cerciorarse de los acontecimientos.

En Carreras entrevistó al doctor Seligman, quien me manifestó que llegado en momentos del conflicto, su acción será de pacificación.

Por buenos medios, procuró calmar los ánimos.

Refirió los hechos ocurridos, los cuales conocía por referencias, coincidiendo en muchos puntos con mis averiguaciones.

Con respecto á las causas del conflicto, se inclina á pensar que no tanto se debe él al caso concreto de un nombramiento real ó bien hecho, sino á una consecuencia de la mala organización de las policías rurales.

Dijo que los pueblos como Carreras y muchos otros, no podían estar confiados á simples personas que sin suficiente prestigio y con títulos inferiores tenían á su cargo la responsabilidad, que significa la seguridad y estabilidad moral y material de una colonia.

Hay quien piensa que dentro de dos ó tres días no quedará sino, el comentario de lo ocurrido y que ante la actitud imparcial y correcta del subinspector Muñoz, la confianza volverá á los hogares.

Se cree también que el ministro de Gobierno, como acto de buena política sean cuales fueran las resultancias del sumario, no alsopondrá la vuelta á su puesto del meritorio Rodríguez.

LAS ROMERIAS ESPAÑOLAS

Gran entusiasmo

Rosario, Octubre 13—A pesar del mal tiempo reinante, se iniciaron hoy las romerías españolas en el local de la exposición rural.

El entusiasmo ha sido indescriptible y la concurrencia enorme. En el vasto local no había espacio desocupado y las distintas carpas de las diversas sociedades españolas se vieron repletas.

A las 11.30 a. m. se sirvió el banquete oficial dado por la comisión organizadora de las fiestas, al que concurrieron el jefe político interino, señor Raúl Rodríguez, el intendente municipal doctor Mayer, y cerca de doscientos comensales. Se pronunciaron muchos brindis.

SEGUNDO

INSCRIPCION MUNICIPAL — EL TIEMPO

Berodino, Octubre 12—Hoy se inscribieron en el registro municipal 149 contribuyentes. El total de los inscriptos es de 646.

—El tiempo sigue variable.

LAS COLONIAS

CAMPEONATO DE TIRO—VIAJEROS

San Carlos Centro, Octubre 13 — En el campeonato de la Copa de Honor, que se ha disputado hoy, resultó vencedor el Tiro Federal de Felicia.

Esta noche se realizará la distribución de premios.

Asistieron 15 sociedades para disputar el campeonato.

—Llegaron de Santa Fe, el señor Agustín Páez y señora.

SOCIEDAD RURAL ARGENTINA

Concurso de ganados gordos

La Sociedad Rural Argentina ha reanudado los trabajos de organización para el concurso anual de ganados gordos, interrumpidos últimamente por el torneo nacional de ganadería.

Resueltos ya todos los preliminares del mismo, la Sociedad Rural ha fijado la fecha de su inauguración para el 9 de Noviembre próximo, debiendo quedar instalados los animales que concurran á la exposición, en el local de la misma, hasta la víspera del día fijado. La clausura se realizará el 12 del citado mes.

El concurso de ganado gordo está reservado para criadores é invernadores, y dividido en cuatro secciones, correspondientes á ganado vacuno, lanar, porcino y avícola.

A la primera sección podrán concurrir los ejemplares individualmente, dentro de sus razas y respectivas categorías. Se ha establecido un premio especial consistente en cien argentinos oro, que se adjudicará al expositor que ofrezca el mejor conjunto de cinco novillos de una misma raza, sin distinción de edad.

Se otorgarán premios análogos entre los representantes de las distintas categorías que concurran al certamen de acuerdo con el programa del mismo.

Se adjudicará, asimismo, un premio campeón de 500 pesos y medalla de oro al mejor bovino dentro de todas las razas concurrentes, y otro premio análogo al novillo que después de sacrificado, dé mejor rendimiento.

El ganado lanar, correspondiente á la segunda sección, podrá concurrir en lotes de cinco capones de una misma raza y edad.

Se adjudicará un premio campeón consistente en 250 pesos y medalla de plata al mejor lote de cinco capones, comprendiendo todas las razas que concurran, y otro premio análogo al mejor lote que después de sacrificado dé mejor rendimiento.

Para cada una de las categorías, se adjudicarán los siguientes premios: Primero, medalla de níquel, diploma y 250 pesos; segundo, medalla de bronce, diploma y 200 pesos; tercero, diploma y 150 pesos, tres menciones de 100 pesos cada una.

La tercera sección está reservada para ganado porcino, y los ejemplares podrán inscribirse en ella individualmente, dentro de sus razas.

Se otorgará un premio campeón consistente en 250 pesos y medalla de plata al mejor capón entre todas las razas concurrentes; y además, para las distintas categorías otros tres premios: el primero de 120 pesos, medalla de bronce y diploma; el segundo de 100 pesos, medalla de bronce y diploma; el tercero de 80 pesos y diploma. Además figuran tres menciones de 50 pesos cada una.

La última sección está reservada á las aves de corral, y los ejemplares podrán concurrir á ella en grupos de tres.

En cada una de las categorías del programa, se han establecido los siguientes premios: primero, medalla de níquel, diploma y 50 pesos; segundo, medalla de bronce, diploma y 40 pesos; tercero, diploma y 30 pesos, y tres menciones de 10 pesos cada una.

EJERCITO DE SALVACION

LOS ACTOS DE AYER

Asambleas del congreso territorial

Presenciada por una numerosa concurrencia de salvacionistas y particulares, se verificó ayer por la mañana en el local del cuerpo número 1, una reunión de santidad, en conexión con la serie de asambleas especiales organizadas en esta capital, con motivo de la celebración del congreso territorial y 24.° aniversario de la inauguración de la obra del ejército de salvación en nuestro país.

Iniciado el acto con los preliminares de estilo, canto, invocación de la bendición divina, lectura bíblica, etc., la teniente coronela Bonnett, de Chile, pronunció algunos pensamientos acerca de su experiencia personal cristiana, pues cuenta con 26 años de servicio activo en las filas del ejército de salvación.

Acto seguido y tomando por texto la frase del rey Salomón "El que gana almas, es sabio", el jefe territorial, coronel Napp, pronunció un discurso.

Mencionó el coronel, de paso, que sobre ese mismo texto, el finado general Booth, fundador de la institución, había predicado uno de sus primeros sermones evangélicos.

Dijo el señor Napp que así como el astrónomo, el navegante, el inventor, el artista, etc., tienen que hacer frente á dificultades de todo género si quieren llegar al objetivo de su vista, del mismo modo el salvacionista debe estar preparado para verse asediado por todas partes y no sólo afrontar los peligros, sino también vencerlos.

A las 3.30 de la tarde, los salvacionistas, á pesar del tiempo poco favorable, volvieron á celebrar su tercera reunión en la Plaza Constitución. Asistió un crecido auditorio y tomó parte en el acto la mayoría de los congresistas. El jefe territorial, pronunció un sentido discurso.

"Nos hallamos reunidos nuevamente, dijo, con la esperanza de ayudarnos respecto á aquello que es lo más importante; me refiero á la salvación del alma, en esta vida y por la eternidad. Puede ser que este aserto no nos impresione, pero creemos, no obstante, que la semilla sembrada producirá sus frutos."

Después de terminar el coronel Napp su disertación, la concurrencia se dispersó y fué invitada á presenciar el acto de la noche, en el local de la sociedad XX de Septiembre.

A la hora indicada, en este salón, situado en la calle Alsina 2883, se llevó á efecto una gran reunión que los salvacionistas denominaron: "Campaña de salvación y batalla por almas".

El secretario en jefe comenzó por hacer observaciones preliminares y luego la brigada de cantores, cuyos miembros ostentaban una escarapela distintiva, ejecutó un himno. Siguió una alocución de una oficiala argentina de grado superior, capitana Steven.

La banda de música ejecutó en seguida algunos trozos de su repertorio y tras una lectura bíblica del capitán de estado mayor Walker, un canto del coro y unas palabras de exhortación del alférez Arn, ocupó la tribuna el coronel Napp, quien pronunció un discurso lleno de entusiasmo religioso.

En el día de hoy no habrá sino sesiones particulares, para oficiales y delegados al congreso. En una de ellas se dará lectura á un mensaje enviado por el general Brannwell Booth, de Londres.

La próxima gran reunión pública se llevará á cabo á efecto en el Principal, frente al nuevo mercado.

INSTRUCCION PUBLICA

Asambleas estudiantil—La comisión directiva del Centro Estudiantes, instituto libre, ha designado el día de mañana, á las 5 de la tarde, para que tenga lugar la asamblea general ordinaria de socios.

AJEDREZ

LOS PROBLEMAS DEL LUNES

Solución á los problemas publicados en nuestro número del pasado lunes:

Al primero T x P R.

Si negras P x A, 2 C x P, negras R x T ó P 8 A y 3 A ó C mate.

Si negras P x T, ó P 4 D, 2 T x P + negras R cualquier y 3 C mate.

Al segundo: T 8 A D.

Si negras C 5 A, 2 D 8 T, negras cualquier y 3 D ó C mate.

Publicamos dos nuevos problemas de mate en tres jugadas:

Negras 3 piezas

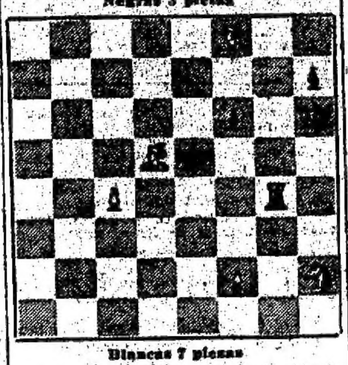

Blancas 7 piezas

Juegan las blancas y dan mate en tres jugadas

Negras 5 piezas

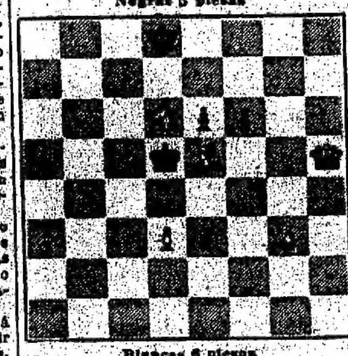

Blancas 6 piezas

Juegan las blancas y dan mate en tres jugadas

BIBLIOGRAFIA

T. V. O. — Apareció ayer el primer número de esta revista quincenal ilustrada, que se publicará en esta capital, con bastante material literario y notas gráficas de actualidad.

SOCIEDADES Y CIRCULOS

ORFEON ESPAÑOL—Este centro celebró con mucho éxito la fiesta que, en conmemoración del descubrimiento de América y dedicada al mundo infantil, tenía anunciada para ayer por la tarde. Numerosas familias pasaron momentos de verdadera alegría y contento. Durante la función fueron puestas en escena las obras "La nieta de su abuelo", y "Los rancheros". Luego en medio de la mayor animación desarrollóse el baile infantil y familiar.

LAGO DI COMO—Con la mayor alegría clausuró este centro los festejos del aniversario de la unidad italiana, para lo cual ayer de tarde dió un atrayente baile.

OBSERVACIONES METEOROLOGICAS

TIEMPO VARIABLE

Instalación especial de LA PRENSA

Termómetro		Barómetro
A las 3 a. m. hoy		A las 3 a. m. hoy
13.0		milims. 760.0
Ayer		Ayer
6 a. m.		6 a. m.
13.0		761.0
1 p. m.		12 m.
15.0		763.0
9 p. m.		9 p. m.
13.6		762.0
12 p. m.		12 p. m.
14.6		762.6

VIENTO á las 3 a. m. de hoy: Sud.
Cielo: Nublado.
SOL: Sale 5.00 a. m. Se pone 5.47 p. m.
LUNA: Sale 4.30 a. m. Se pone 4.14 a. m.

Persistió ayer el tiempo variable de los días anteriores, con constante amenaza de lluvia. El cielo permaneció cubierto, la temperatura descendió algo, y el viento S. predominó desde el amanecer.

Aunque los aparatos registraron datos cada vez más normales, anoche todavía continuaba la inestabilidad del tiempo y llovisnaba.

Dirección y velocidad del viento Sur con una velocidad media de 11 kilómetros por hora. A las doce de la noche roplaba viento Sur.

Humedad: 84.

Universidad nacional de La Plata—Datos meteorológicos de las 7 a. m.: Presión atmosférica: á cero grado y al nivel del mar, 763.05 mm.; temperatura: 13.2; humedad relativa: 86; tensión del vapor de agua: 9.73; viento dirección SE., velocidad por hora 28 kilómetros.

Datos de las 2 p. m.: Presión atmosférica: á cero grado y al nivel del mar 762.12 mm.; temperatura: 16; humedad relativa: 73; tensión del vapor de agua: 10.69; viento: dirección SE., velocidad por hora 18 kilómetros.

Informes de la oficina Meteorológica Argentina. Ha llovido: en Almirante Brown, 3 milímetros, Altamira 3, Arenaza 13, Atalaya 3, Báez Ramón 3, Balsa 3, Bell H. 3, Benítez 2, Beguerie 1, Bragado 1, Buchanán 3, Cerrito 3, Colonia Seré 2, Mom 10, Costa Eduardo 1, Chacabuco 2, Chivilcoy 1, Duraóna 1, Ensenada 3, Esquina Negra 4, Estela 1, García J. M. 2, Gowland 3, Hereford 1, Huergo P. 3, Lanús 2, Larreas 2, La Chica 5, La Limpia 1, La Pinta 9, La Plata 3, Las Marianas 4, López Lecube 2, Loma Verde 11, Los Callejones 3, Magdalena 2, Martín García 2, Mercedes 3, Moctezuma 2, Moll 7, Moquehuá 2, Morea 17, Moreno 3, Monte Verde 3, O'Brien 2, Obligado 2, Ojea 3, Pasteur 3, Paz (Marcos) 1, Perevedas 2, P. Quintana 4, Roberts 6, Prieto 4, San Eladio 2, San Nicolás 2, Smith 3, Sojo 6, Tapiales 2, Tejedor C. 2, Temperley 3, Udaondo 3, Varela F. 3, Vedia 3, Villafañe 3, Villars 2, Villa Sauce 1, Warnes 2, Gálvez 1, Josefina 2, Rams 2, Reconquista 11, Vera 1, Baibiené 13, Bompland 35, Concepción 11, Corrientes 19, Chavarría 14, Derqui 30, Esquina 9, Goya Pío 1, Itatí 20, Itá-Ibaté 47? La Cruz 58, Libertad 22, Libres 24, Mercedes 19, Monte Caseros 4, Naranjito 18, 9 de Julio 31, P. de la Patria 42, San Lorenzo 60, San Roque 54, Santa Lucía 18, Santo Tomé 25, Sauce 36, Tapebicuá 33, Torrent 35, Pindapoy 34, Posadas 45, Cruz Alta 1, Río Seco 5, San Pablo 7, Tucumán 6, Frías 17, Lugones 3, Alto Grande 1, Batavia 2, P. Esperanza 3, Bowén 1, Fortuna 1, Nueva, Nueva Escocia 3, Villa Mercedes 4, Alejandro 1, Alta Gracia 2, Belgrano 3, Bengalesa 3, Bruchen 15, Cabrera 3, Calera 5, Cañada Verde 2, Carrilobo 2, Córdoba 1, Craik 14, Cruz Alta 1, Chasicó 2, Chucul 3, Dalmacio Vélez 3, Jovita 3, Kilómetro 391 3, Oliva 2, Paunero 2, Pizarro 3, Playosa 3, Pozo del Molle 2, Renancó 2, Río Cuarto 3, Río Primero 3, Río Segundo 4, Villa María 1, Villa Moderna 3, Villa Valeria 4, Washington 6, Chanicó 1, Emilia 4, Martini 1, 2, Alvear (Ojeda), 1, Nueva Galia 2, Quebrachal 1, Rancul 2, Telén 1, Van Praet A. 2, Allen 2, Chelforó 3, Choelechel 3, San Antonio Oeste 2, Chos Malal 1, Junín 1, Neuquén 4, Quimili 2, Río Hondo 1, Colonia Alvear 1, Rosario 2.

PREDICCION DEL TIEMPO

Cálculo del tiempo probable hasta las 8 p. m., de hoy según la Oficina Meteorológica Argentina.

Provincia de Buenos Aires — Lluvias Aisladas; temperatura en descenso.

Santa Fe, Entre Ríos y Corrientes —Idem ídem.

Jujuy, Salta y Tucumán — Idem, ídem.

Región Mediterránea — Idem, ídem.

Región Andina — Idem, ídem.

Río Negro y Neuquén — Idem, ídem.

Chubut y Santa Cruz — Nublado; temperatura en descenso.

ASOCIACIONES Y GREMIOS

CHACAREROS, QUINTEROS Y HORTICULTORES UNIDOS — Ha constituído su comisión directiva en la siguiente forma:

Presidente, Agustín D. Serrán; vicepresidente, Esteban Merlo; secretario, Alfredo Magnasco; prosecretario, Angel Gastini; tesorero, Amando Bondi; protesorero, Aurel Marthi. Le siguen diez vocales y dos revisores de cuentas.

CENTROS SOCIALES

LAS ULTIMAS FIESTAS

INTERESANTES FUNCIONES

Información general

Extraordinaria fué la concurrencia que asistió, en general, á las fiestas que dieron el sábado por la noche diversos centros sociales.

La mayor parte de estas fiestas se desarrollaron de acuerdo con atrayentes programas que hicieron pasar momentos muy amenos á las familias concurrentes.

CENTRO CERVANTES — El mejor éxito coronó el resultado de la fiesta inaugural organizada por este centro, en el salón de la Mariano Moreno.

La fiesta se inició con un discurso pronunciado por el presidente honorario de la sociedad, señor Alfonso Gorcabel, para seguir luego con un lucido programa de concierto, cuyos números fueron muy aplaudidos por la numerosa concurrencia que llenaba la sala.

Resultaron muy interesantes los números interpretados por la señora Furse Martínez y el número musical ejecutado por el joven Amadeo Carelli, quien con un instrumento de su construcción ejecutó varias piezas clásicas y aires criollos que fueron largamente aplaudidos.

Poco después de las 12.30 dió comienzo el baile familiar que se mantuvo animado durante el resto de la noche.

UNION ARAGONESA — Una concurrencia extraordinaria se congregó en el local de la Casa Suiza, con motivo de la función de gala que, en conmemoración de las fiestas de la virgen del

CULTO CATOLICO

PEREGRINACION A LUJAN

De los círculos católicos de obreros

Peregrinaciones — Parroquia de La Merced — Santa Catalina de Sena — San Juan Evangelista. — Veinticuatro horas.

Con los trenes de las 6.05 y 7.05 de la mañana, partieron ayer, en peregrinación al santuario de Luján, los asociados á los círculos de obreros de la capital.

La peregrinación fué presidida por el director espiritual de los círculos de obreros, canónigo Miguel de Andrea, y el gobernador eclesiástico de la diócesis, canónigo Luis Duprat.

En la basílica de la Virgen de Luján se celebraron varias misas, á las cuales asistieron los peregrinos.

Terminadas las misas, monseñor Luis Duprat pronunció un discurso alusivo al acto celebrado por los católicos metropolitanos.

Hemos venido, comenzó diciendo, á retemplar nuestra fe cristiana en este sitio histórico, donde mejor que en cualquier otro, se siente revivir y palpitar el sentimiento de nuestras más caras tradiciones religiosas y patrióticas.

Hoy es tal vez uno de esos días, llamados á señalar el principio de una nueva época en nuestros anales: época de acción y de resurgimiento de fuerzas preciosas mantenidas en la dispersión ó en la inacción durante demasiado tiempo y reatadas así á la cooperación indispensable, que los elementos sanos están obligados á aportar á la gestión de la cosa pública, sobre todo, cuando otros elementos nocivos y disolventes tienden á adquirir en ella funesta preponderancia.

Critica después claramente al socialismo y se ocupa de la acción de dicho partido.

Más adelante añadió: Todos saben que lo que el socialismo tiene de bueno, no es suyo; es tomado de las aspiraciones generales del alma cristiana, lo que constituye el anhelo de todo corazón humano y de toda alma buena en lo relativo á la protección del débil contra el fuerte; lo que pertenece á la inspiración socialista, es malo y nefasto ó absurdo y quimérico hasta lo inverosímil.

En la última parte de su discurso, dijo el canónigo Duprat: Representamos una tendencia, que á nadie puede inspirar recelos, sino á los enemigos de todo orden y de toda moral. El país siente la necesidad de una poderosa reacción conservadora; y la espera y la acogerá con júbilo y la aplaudirá; tendremos con nosotros á todos los que ansían ver puestos á cubierto de toda agresión y de todo riesgo los fundamentales principios sobre los cuales descansa el edificio social y el progreso de la Nación.

Frente al templo y á pedido del público, pronunciaron algunas palabras, los diputados Cafferata y Bas y el doctor Mario Gorostiaga.

Los peregrinos regresaron á la estación Once, en varios trenes, y se incorporaron á la manifestación de la que nos ocupamos en otro lugar.

Con entusiasmo se prosiguen en la colectividad italiana los trabajos de organización para la peregrinación que se realizará el domingo 9 del próximo mes, al Santuario de Nuestra Señora de Luján.

De esta capital partirán los trenes y tomarán parte en la romería los fieles de varios pueblos de la provincia, como Tigre, San Fernando, San Isidro, Olivos, Florida, Berazategui, Quilmes, Sarandí y La Plata.

Hasta el momento han prometido asistir á la peregrinación el internuncio apostólico Aguiles Locatelli, y el obispo salesiano Santiago Costamagna, quienes pontificarán en el día.

Los boletos se pondrán próximamente en venta, en todas las parroquias y capillas públicas de la capital.

—En la parroquia de La Merced, el jueves próximo, á las 2 de la tarde, habrá instrucción especial para los niños de la primera comunión.

Hoy, en la misma parroquia, comenzará la novena de Santa María del Socorro, á las 8 de la noche.

—El domingo 19 del corriente, á las 7.35 a. m., partirá de la estación Retiro, ferrocarril Pacífico, la peregrinación española al Santuario de Nuestra Señora del Pilar.

Los boletos, que valen dos pesos, pueden adquirirse en la portería de la iglesia Regina Martyrum. Victoria 2005; en la casa parroquial de la capilla del Carmen; en el Colegio del Salvador, y en la casa de los señores Goroño, Báez y Peña 1147.

El arzobispo concedió cien días de indulgencia por cada uno de los actos siguientes á realizarse en la iglesia parroquial del pueblo del Pilar: misa, comunión, rosario y bendición con el Sacramento.

La peregrinación no será suspendida por mal tiempo.

—En la iglesia de Santa Catalina de Sena, hoy habrá misas á las 7.30, 8.30 y 9.30 a. m. Por la tarde, de 4.30 á 5.30, se prepararán niños que deseen hacer su primera comunión; serán ofdas confesiones á toda hora del día.

—En la iglesia de San Juan Evangelista hoy se realizarán misas de 5.30 á 9 a. m. Por la tarde, de 4.30 á 5.30 y de 7.30 á 8.30, se prepararán niños que deseen hacer su primera comunión.

—Cuarenta horas — Iglesia parroquial del Pilar, Recoleta.

INFORMACIONES UTILES

CALENDARIO

Calendario gregoriano — Octubre 13 —Festividad católica — Santos Eduardo, rey; Rogerio, obispo y mártir, Gerardo y Venancio, confesores.

Idem ortodoxo — Septiembre 30.

Idem israelita — 12 de Tisseri de 5674.

Idem mahometano — 12 de Dzoul'cadeh de 1331.

VARIAS

Además de la Colonia de Marcos Paz, el gobierno tiene otros locales para menores encausados ó simplemente abandonados ó de mala conducta, y entre ellos está el últimamente inaugurado en la calle Güemes 4353.

FECHAS HISTORICAS

14 de Octubre

1659 — Combate de Huesín — El gobernador de Tucumán, don Alonso de Mercado, combate contra los indios, los derrota y toma numerosos prisioneros en el valle y río de Huesín, de donde los desaloja.

1811 — Aniversario de Fernando VII —El gobierno de Buenos Aires, manda celebrar el aniversario del nacimiento de Fernando VII.

La autoridad real no había sido desconocida aún, á pesar de que las Provincias Unidas del Río de la Plata hubieran creado un gobierno propio.

1828 — Muerte de Cruz — Deja de existir en Chile el general don Luis de la Cruz, guerrero de la independencia.

1853 — Paso de Martín García — La escuadra armada por la Confederación en Montevideo para combatir contra Buenos Aires, parte de aquel punto al mando del coronel don Mariano Cordero.

El 14 de Octubre, los cuatro vapores y dos buques de vela que formaban la escuadra, consiguen forzar el paso de la isla de Martín García, después de un combate reñido con las baterías y algunos buques armados.

El comandante del vapor "Pampa" de la Confederación, don Santiago Maurice, fué muerto en el combate después de abordar á un buque enemigo.

1884 — Expulsión de monseñor Matera — El nuncio apostólico en Buenos Aires, monseñor Matera, es expulsado del territorio argentino.

BOLETIN DEL DIA

Servicio general de correspondencia

Se despachará correspondencia:

PARA MONTEVIDEO

Todos los días hasta las 8.45 p. m., (sin alcance).

PARA RIO GRANDE Y PORTO ALEGRE

(Vía Montevideo)

Todos los días menos los domingos, á las 7.30 p. m. (sin alcance).

PARA SALTO Y ESCALAS

Los martes, á las 3 p. m., (con alcance hasta las 4.30 p. m.), domingos, jueves y sábados, á las 8 a. m. (con alcance hasta las 10.30 a. m.)

PARA LA COLONIA

Miércoles, viernes y domingos, á las 7 a. m. (sin alcance).

PARA BOLIVIA (vía Jujuy)

Lunes, miércoles y viernes, á las

PARA CHILE, PERU Y ECUADOR

(Vía terrestre)

Los jueves y domingos, á las 7 a. m. con alcance hasta las 7.30 de la mañana.

(Vía marítima)

El 15, á las 3 p. m., en el Negrete, tocando Punta Arenas, Valparaíso y el Callao (con alcance hasta las 4.30 p. m.).

PARA ASUNCION Y MATTO GROSSO

Los martes, jueves y domingos, á las 6 a. m. (con alcance hasta las 6.15 de la mañana).

PARA EUROPA

El 15, á las 8 a. m., en el Infanta Isabel, tocando Canarias (sin alcance.)

El 16, á las 8 a. m., en el Cap Finisterre, tocando Brasil (sin alcance.)

PARA LOS PUERTOS DEL SUR

El 15, á las 10 a. m., en el Avellaneda, para Bahía y escalas.

PARA NORTE AMERICA

El 16, á las 8 a. m., en el Vestris, tocando Brasil y Barbados (con alcance hasta las 9 p. m.)

—Se distribuirá correspondencia:

Hoy, en el Jachama, con fechas hasta el 12 de Septiembre.

El 14, en el Andes, con fechas hasta el 12 de Septiembre.

El 14, en el Cap Arcona, con fechas hasta el 27 de Septiembre.

El 15, en el Ravenna, con fechas hasta el 14 de Septiembre.

El 17, en el Brasile, con fechas hasta el 16 de Septiembre.

El 17, en el Highland Loch, con fechas hasta el 25 de Septiembre.

El 18, en el Duca degli Abruzzi, con fechas hasta el 1.º de Octubre.

DE NORTE AMERICA

El 14 de Octubre, en el Byrón, con fechas hasta el 30 de Septiembre.

BOLSA, BANCA Y COMERCIO

RESUMEN DE LA SEMANA

No se han producido modificaciones de importancia en la situación general de la plaza, durante la semana que se ha terminado, pero mejoraron las perspectivas con el repunte de los cambios, que ha de impedir la exportación de metálico, y por consiguiente favorecerá el mercado monetario.

Durante la semana se hicieron importantes embarques de oro para el exterior, los cuales han hecho descender más el stock de la Caja de Conversión, en la que entraron pesos oro $ 934.712, y salieron, pesos $ 3.043.423.63 oro.

La diferencia en contra de las primeras fué de pesos oro $ 1.004.488.91, cerrando así las existencias con un saldo de pesos oro $ 243.870.238.66.

Las operaciones con letras de la nueva cosecha no han aumentado mayormente, porque las entradas fueron limitadas á causa de las lluvias, que pusieron en malas condiciones los caminos.

El movimiento en cambios fué un poco más activo, pero escaso en letras comerciales, afirmándose el mercado, por el retraimiento de los tomadores, y por que algunos Bancos giraron sobre el oro exportado.

El estado bancario se presentó más favorable, también por el renglón de los créditos, que arrojaron cantidades más importantes, debido á la abundante demanda que hubo de moneda, en forma de descuentos.

En los negocios de orden bursátil, repercutieron desfavorablemente las noticias de restricción monetaria en los centros financieros del exterior, manteniendo el mercado en expectativa.

La menor demanda de títulos y acciones dió motivo para que las cotizaciones continuaran flojas, y la mayoría sufrieran nuevos descensos, pero la cédula argentina no obstante haberse promulgado el armonto de su emisión, después de una leve baja, terminó la semana con repunta, y tendencias de mayor valorización.

Para lo que el mercado señaló acentuada calma y flojedad ha sido para los negocios con acciones bancarias, los que se hicieron en proporciones y cantidades reducidas, así como á precios en baja para las de algunas instituciones.

La cédula argentina subió 10 centavos, de 96.30 á 96.40. La serie L bajó 30 centavos, de 100.30 á 101. La serie J bajó 40 centavos, de 97.90 á 97.50. Los bonos municipales de pavimentación, servicio trimestral, bajaron 25 centavos, á 94.50, ex cupón, y los de servicio semestral bajaron 10 centavos, de 91.80 á 91.70. El 2 1/2 por ciento del empréstito interno de la provincia de Buenos Aires bajó 10 centavos, de 96.70 á 96.60. El 4 por ciento de las obligaciones del Banco de la Provincia, bajaron 20 centavos, de 78.80 á 78.50. Los bonos hipotecarios del Banco de la Provincia, subieron 1 punto, de 91 á 92. Las acciones del Banco de Galicia bajaron 3 puntos, de 102 á 99. Las acciones del Banco de la Provincia bajaron 4 puntos, y 50 centavos, de 164 á 159.50. Las acciones del Banco de Italia bajaron 2 puntos, de 170 á 168. Las acciones del Banco del Comercio subieron 10 centavos, de 17.90 á 18. Las acciones de la empresa Catalinas bajaron 25 centavos, de 10.60 á 10.35. Las acciones Quebrachales Paraguayos bajaron 5 centavos, de 2 á 1.95. Las acciones preferidas de la Destilería Germania, bajaron 3 puntos y 50 centavos, de 103.50 á 100. Las acciones de la compañía The Guatraché, subieron 50 centavos, de 5.50 á 6. Las acciones de la compañía Tierras del Oeste, subieron 10 puntos, de 25 á 35. Las acciones de La Ibero Platense bajaron 10 puntos, de 100 á 90. Las obligaciones de la Industrial Paraguaya, bajaron 7 puntos, de 100 á 93. Las obligaciones de 6 por ciento del Banco El Hogar Argentino subieron 1 punto, á 105, ex interés, y los certificados de 20 por ciento del Banco de Galicia subieron 8 puntos, de 32 á 25.

SEMANA AGRICOLA - GANADERA

RESUMEN GENERAL

En la plaza y en el exterior — Lanas y cueros — Diversos productos pecuarios — Mercados de hacienda — Negocios de cereales — Precios y exportaciones.

LANAS

Se iniciaron en la última semana las ventas de lanas de la presente esquila.

Nada, aun, podemos decir en concreto, pues ni las entradas habidas, ni las operaciones realizadas, permiten abrir juicio, que podría, en cualquier momento, dar lugar á rectificaciones.

Lo único que hasta ahora nos es permitido decir es que en más del 80 por ciento de lo vendido había más ó menos semilla y muy contados fueron los lotes que la tenían con ese defecto. A plazo, hasta ahora, concurren aún muy pocos compradores, la mayor parte de ellos vienen en viaje y se esperan dentro de pocos días.

Por lo que á precios se refiere, tampoco podemos abrir juicio, pues la escasez de ventas, aún no nos permite establecer comparaciones.

De lo entrado, ha predominado la procedencia del Sur de la provincia, algo, muy poco del Sudoeste, nada del Norte, Entre Ríos, Corrientes, etc. Del Oeste y Pampa algunos lotes.

Examinado el conjunto, sólo dos ó tres partidas, pueden clasificarse como superiores; lo demás sólo mereció calificarse como bueno, regular ó inferior.

A fin de que nuestros lectores se den mejor cuenta, damos un resumen de todas las ventas efectuadas, con sus respectivas procedencias, por calidades y otros detalles referentes á la bondad del producto vendido.

2.000 kilos crusa gruesa, entrando un poquito de mediana, clara, limpia, con garras adentro, con poco desarrollo, procedente de San Agustín, á pesos 9.30.

1.200 kilos crusa fina y mediana, clara, algo terrosa y corta, con una que otra semilla, procedente de Castro, á pesos 9.20.

200 kilos crusa mediana y 800 de crusa fina, clara, limpia, liviana, sin semillas, barrigas aparte, ambas á pesos 10; 1.000 id de gruesa á pesos 9; 100 id de fina á pesos 8 y 800 de barriga á pesos 5.30. Procedencia, Bonifacio.

5.000 kilos crusa mediana, gris, seca, liviana, con alguna semilla, á pesos 9.50; 500 id de crusa gruesa de la misma á pesos 8; 150 id de mestiza fina (Rambouillet), á pesos 8 y la barriga á pesos 6.50. Procedencia, Del Campillo.

9.500 kilos de crusa gruesa, clara, limpia, con bastante semilla, barrigas adentro, procedente de La Madrid, á pesos 8.60.

4.000 kilos crusa fina y mediana, procedente de San Cayetano, gris, pesada, áspera, con semillas, á pesos 9.

1.000 kilos crusa gruesa, clara, liviana, con barrigas adentro y semilla, procedente de La Madrid, á pesos 9.

De Guaminí, 8.000 kilos crusa mediana y gruesa, clara y limpia, algo corta, poco con poco de semilla. El precio no se publica por reservado, pero es hasta ahora el más alto que hemos visto, media alrededor de pesos 10 y 5 respectivamente.

De Pehuajó, clara, limpia, liviana, bien acondicionada, con una que otra semilla, 2.000 kilos cruza fina y mediana á pesos 10; 200 id cruza gruesa á pesos 9.50; 500 id de mestiza fina (Rambouillet) á pesos 9 y 100 id de barriga á pesos 5.

De Olavarría, clara, muy gruesa y con mucha semilla, pesada, 500 kilos de cruza mediana á pesos 9.60; 1.200 id de cruza gruesa, á pesos 8.90 y la barriga á pesos 4.60.

De Coronel Suárez, clara, liviana, con alguna semilla: 1.000 kilos cruza fina y mediana, á pesos 9.70; 1.000 id de gruesa á pesos 9.20; 500 kilos de mestiza fina (Rambouillet) á pesos 8.90 y la barriga á pesos 6.

De San Mauricio, se vendió una partida muy bonada, de gran rendimiento, sana, liviana, bastante sufrida por la sarna, color gris. Se pagó: 2.000 kilos de cruza mediana á pesos 11. 3.500 id de cruza fina á pesos 10.60; 4.500 de mestiza fina (Rambouillet), á pesos 9 y 800 kilos de cruza gruesa á pesos 9.60. El mayor precio obtenido por la cruza mediana, débese á que era menos sufrida de la sarna, que la cruza fina.

De Lobano, 5.000 kilos de cruza mediana, clara, pesada, grasienta, con alguna semilla, buena condición, á pesos 10.10; 3.000 id de gruesa de la misma á pesos 9.10 y 500 id de barriga á pesos 5.

De Guaminí, otro lote, igual al anterior, de la misma procedencia: 3.000 kilos de cruza mediana á pesos 10 y 2.000 id de cruza gruesa á pesos 9.

De Pourtalé, 1.000 kilos cruza mediana y gruesa, clara, limpia, con semilla, á pesos 9.70.

De Hinojo 1.200 kilos de cruza gruesa, clara, limpia, liviana, con una que otra semilla, buena condición, á pesos 9.50 y la barriga á pesos 5.

De Tres Arroyos, un conjunto cuyo total gran 3.000 kilos, lanas grises, terrosas, pesadas, se pagaron las cruzas finas y medianas á pesos 9.50, las gruesas á pesos 9 y la mestiza fina (Rambouillet), á pesos 8.

Le Jepponer: Lo mejor que hasta la fecha entró, clara, muy bañada, de un rendimiento excepcional, bien acondicionada y sin semillas, pero tenía el defecto de ser lana corta, esto es, le faltó desarrollo suficiente: 11.000 kilos cruza mediana á pesos 11.50 y unos 150 kilos de gruesa de la misma á pesos 10.50.

Otro conjunto, en total unos 9.000 kilos con procedencias de Tres Arroyos, Balcarce, Bolívar y González Chaves, cruzas gruesas y medianas á pesos 9.50 y gruesas solamente á pesos 9.

De Coronel Suárez, gris, pesada, terrosa, con barrigas adentro, 3.500 kilos de cruza gruesa, á pesos 8.60 y 1.500 id de mediana á pesos 9.60.

De San José, clara, limpia, grasienta y pesada, 1.300 kilos de cruza gruesa, á pesos 9.30.

De Pringles, clara, limpia, liviana, con alguna semilla, bien acondicionada, 4.000 kilos cruza gruesa, á pesos 9.30; 1.000 id mediana á pesos 10.50. 200 id de cruza fina á igual precio; 200 id de mestiza fina (Rambouillet) á pesos 9 y la barriga á pesos 5.

De Villa Bauca (Villegas), gris, algo terrosa, poca, algo sufrida: 3.300 kilos cruza fina y mediana á pesos 10.50, id de gruesa á pesos 9; 400 id de mestiza fina (Rambouillet) á pesos 8 y la barriga á pesos 5.

De Tres Arroyos, clara, limpia, liviana, con alguna semilla, barrigas adentro, 11.000 kilos cruza gruesa á pesos 9.10 y 8.50.

De Alsaga, clara, limpia, liviana, bien acondicionada, 500 kilos cruza fina y mediana á pesos 10.40 y 5.000 id de gruesa á pesos 9.40.

De Juan M. Fernández Sur, clara, muy pesada y gruesa, grasienta, 1.200 kilos de cruza gruesa, á pesos 8.50 y la barriga á pesos 5.

De Balcarce, 2.000 kilos, cruza gruesa, clara, limpia y liviana, á pesos 9.

De Tres Arroyos, 3.000 kilos, en las mismas condiciones que la anterior, á igual precio.

De la Pampa, 1.500 kilos cruza fina, mediana y gruesa, clara, muy limpia y liviana, á pesos 9; 200 id de mestiza fina (Rambouillet) á pesos 7.50 y 300 id de barriga á pesos 5.50.

De Ojeda, 1.500 kilos mestiza fina (Rambouillet), gris, limpia y liviana, á pesos 8.60.

De Aparicio, 1.500 kilos cruza mediana, gris, pesada y terrosa á 9; 1.000 id gruesa á pesos 8.20.

De Tres Arroyos, 200 kilos cruza gruesa y mediana, pesada, terrosa, á pesos 8.80 y 300 kilos inferior á pesos 7.80.

De González Chaves, 4.000 kilos cruza gruesa, clara, pesada, con semilla á pesos 9.10.

De Coronel Suárez, clara, de buena calidad, bien acondicionada, pero muy cargada de carretilla, 500 kilos de gruesa á pesos 8; 3.000 id mediana, á pesos 9; 1.000 id de cruza fina á pesos 10. 500 de mestiza fina (Rambouillet), á pesos 8 y 2.000 id de barriga á pesos 6.50.

De Nievas 1.500 kilos de cruza mediana, clara, limpia, liviana á pesos 10.20 y 1.500 id de gruesa á pesos 9.20.

De Rosales, 9.000 kilos cruza gruesa, clara, limpia y liviana, á pesos 9.30.

De Tres Arroyos, 1.500 kilos cruza gruesa, pesada, con semilla á pesos 8.50.

La situación del mercado europeo de lanas puede resumirse por lo que informa el siguiente telegrama, fechado el sábado en Amberes:

"Los remates de Londres cerraron á precios invariables, siendo el interés más pronunciado por lanas merinas; en los últimos días la demanda flaqueó algo aumentando los lotes retirados. Los alemanes y franceses adquirieron importantes lotes, mientras que los yankees se mostraron indiferentes.

De los centros fabriles comunican que muchas hilanderías se han visto obligadas á restringir el movimiento, debido tanto á la falta de órdenes corrientes como también á no querer trabajar en descubierto por la escasez de materia prima y querer esperar la llegada de las nuevas esquilas. Los stocks visibles de peinados merinos siguen disminuyendo, mientras que los de cruzas gruesas han aumentado algo."

Telegrafían de Australia que las lanas se presentan muy limpias y livianas, no como el año pasado en que los rendimientos fueron pésimos; las operaciones se hacen con moderación á precios sin cambio.

En las principales plazas europeas, las lanas argentinas se cotizaron á los siguientes precios medios, durante la última semana:

Amberes: lana tipo B; para Noviembre, 6.17 1/2 francos; para Febrero, 6.07 1/2 francos.

Roubaix: lana tipo único; para Noviembre, 6.30 francos; para Febrero, 6.22 1/2 francos.

Havre: lana mucia, marina; para Noviembre, 2.04 1/2 francos; para Febrero, 1.91 francos por kilogramo.

CUEROS VACUNOS, LANARES Y YEGUARIZOS

Pieles lanares de Campo— (Estación) — Puede decirse que en todo lo que va del año, no tuvimos una semana de tanta entrada y venta como la que pasamos, al extremo de que hubo días en que la suma total de operaciones excedió de 100.000 kilos.

Esta actividad sirvió para poner de relieve la buena situación porque atraviesa en estos momentos la plaza.

En efecto, para todo en general, tanto para lo especial como para lo inferior se encuentra comprador, y en cuanto á precios estuvieron y quedan con marcada firmeza.

Lo más solicitado continúan siendo los lotes de cruza procedentes de la zona Sur, con buenas proporciones de mortecino y consumo defectuoso, de lana pareja y adelantada.

Partidas excepcionales, con 70 y 80 por ciento de consumo defectuoso y mortecino, se realizaron á pesos 1.03, 1.04, 1.05 y 1.06.

El mercado cierra tal como lo dejamos reseñado, con activa demanda y precios firmes.

Pieles lanares cortas — Sin variación, estuvieron y quedan igual que en otras semanas.

Pieles de corderitos — Para este producto hemos notado un interés más pronunciado que anteriormente, y eso dió margen á un repunte en su precio.

Pequeños lotes especiales de cruzas procedentes de la zona Sur, se pagaron hasta pesos 3.50. Corrientemente los superiores se cotizan entre pesos 3.20 y 3.40 y los finos norteros, hasta pesos 3.

Quedan solicitados y con precios firmes.

Pieles lanares de Entre Ríos — Tanto de esta procedencia como de los Territorios Nacionales, no conocimos ventas ni entradas.

Cueros vacunos — En los primeros días de la semana la plaza para este producto, permaneció sin cambio, la venta era fácil, la demanda activa y los precios firmes.

Más tarde se notó un mercado pesado, venta laboriosa, menor demanda y precios marcadamente flojos, y en el momento que escribimos estas líneas tenemos una baja de 10 á 20 centavos sobre los de la semana pasada.

No obstante lo expuesto, hay siempre interés por lotes sanos, secos, livianos, pareja, libres de pesados ó inservibles, los cuales aun se cotizan altísimo de precio.

Cueros curtidos, pardos (1 kilo), de 0.13 á 0.14; id id id suelas gordas de 0.10 á 0.11.

Lechones, según surgido (uno) de pesos 2 á 3.

MERCADOS DE CEREALES

Todavía es muy activa la exportación de granos, con especialidad la de maíz, que durante la última semana alcanzó á 102.814 toneladas.

Hasta el sábado último, desde el 1.º de Enero, las exportaciones agrícolas, comparadas con las de igual período de 1912 quedaron, en toneladas:

CEREALES	1913	1912
Trigo	2.388.119	2.716.068
Maíz	3.247.462	4.061.113
Lino	418.024	290.340
Avena	343.605	321.650
Totales	6.940.321	8.487.880

Publicamos en seguida un breve resumen de las principales operaciones de cereales realizadas en esta plaza y en la de Rosario, para entrega inmediata y á plazos, precios por 100 kilogramos:

BUENOS AIRES

Fechas de venta	Fechas de entrega

TRIGO

	Oct.	Ene.	Feb.
Oct. 9.	8.20	8.30	8.15
Oct. 2.	8.20	8.35	8.30
Sept. 25.	8.35	8.40	8.30
Sept. 18.	8.40	—	—

MAIZ

	Oct.	Nov.	Dic.
Oct. 9.	5.80	6.05	6.25
Oct. 2.	5.85	6.15	6.45
Sept. 25.	5.90	6.40	6.65
Sept. 18.	6.30	6.50	—

LINO

	Oct.	Nov.	Ene.	Feb.
Oct. 9.	11.90	11.80	11.80	11.70
Oct. 2.	12.00	12.05	11.90	11.85
Sept. 25.	11.80	—	11.75	11.60
Sept. 18.	12.20	—	12.35	12.20

ROSARIO

TRIGO

	Número 1		Número 2	
	Ene.	Feb.	Ene.	Feb.
Oct. 9.	8.40	8.20	8.15	7.95
Oct. 2.	8.30	—	8.00	—
Sept. 25.	8.40	8.40	8.20	8.20
Sept. 18.	8.45	—	8.25	8.20

MAIZ

	Oct.	Nov.
Oct. 9.	5.65	5.90
Oct. 2.	5.85	5.85
Sept. 25.	5.90	5.85
Sept. 18.	5.90	6.10

LINO

	Oct.	Nov.	Ene.	Feb.
Oct. 9.	11.50	11.65	11.55	11.40
Oct. 2.	11.75	11.95	11.65	11.50
Sept. 25.	11.55	11.80	11.45	11.35
Sept. 18.	12.10	12.30	11.80	—

VALOR DE LA PROPIEDAD

BRAVO BARROS Y CIA.

Casa avenida Corrientes 3650, de 8.15 metros de frente por 60.75 de fondo en un costado y superficie de 386.60 metros cuadrados, en $ 70.000, que equivale á $ 181.10 el m. c. Comprador, señor Donato Bianchi.

Casa Perú 1147, de 7.14 metros de frente por 30.81 de fondo, superficie 216.52 metros cuadrados, en $ 50.000, que equivale á $ 230.91 el m. c. Compradora, señorita María Sánchez.

En Belgrano, Villanueva 1107, esquina Olleros, de 13 metros de frente por 13 de fondo, superficie 169 metros cuadrados, en $ 40.000, que equivale á $ 269.94 el m. c. Comprador, señor J. Gil.

Casa Estados Unidos 1648, con edificio antiguo y terreno de 7.50 metros de frente por 43.10 de fondo, superficie 328.35 metros cuadrados, en pesos 31.700, que equivale á $ 96.68 el metro cuadrado. Venta por orden judicial. Comprador, señor Raúl M. Castro, en comisión.

Casa en Villa Devoto, calle Morán 3510, esquina Concordia, de 20.18 metros de frente á Morán por 28.18 también de frente á Concordia, superficie 505.18 metros cuadrados, en $ 24.000, que equivale á $ 48.01 el m. c. Comprador, señor Jerónimo Allaga.

Terreno en Olivos, calle Flora Pellisa esquina Santiago del Estero, con edificio antiguo de 42.15 metros de frente á una calle por 39.40 también de frente á la otra y superficie de 1.635.39 metros cuadrados, en $ 27.650, que equivale á $ 16.90 el m. c. Venta por orden judicial. Comprador, señor Leonardo Caviglia, en comisión.

Terrenos en Florida (F. C. C. A.), con frente á una calle sin nombre, á 7 cuadras al SO. de la estación, con superficie de 240.82 m. c. cada uno, á precios que varían entre $ 6 y 8.66 el metro cuadrado Total, $ 2.050.45. Comprador, señor Hermann Latsina.

Terreno en Florida, F. C. C. A., calle sin nombre entre Ibáñez y calle núm. 11, á 7 cuadras al SO. de la estación, con una superficie de 240.72 metros cuadrados, á razón de $ 6 el m. c. Total, $ 1.444.95. Comprador, señor Manuel Ariño.

Terreno en el pueblo de Rawson, partido de Chacabuco (F. C. P.), con frente á dos calles sin nombre, con una superficie de 3.104.06 metros cuadrados, á razón de $ 0.55 el m. c. Total, $ 1.740. Comprador, señor Gregorio Pereyra.

Campo en Arrecifes (hoy partido de Bartolomé Mitre), á 2 1/2 leguas de las estaciones Santa Lucía é Ingeniero Moneta, del F. C. C. A., y á 4 1/2 de Capitán Sarmiento, 218 hectáreas, 02 áreas, 14 centiáreas, lindando con los señores Onofre Alvarez, Basilia Peña Soler de Bermúdez y Vicente Ignacio Juste Peña Soler, en $ 80.000, que equivale á $ 281.60 la hectárea. Comprador, doctor Santiago Hochart.

Importan estas ventas la suma de $ 318.985.40.

V. S. LOBATO Y CIA.

Casa Carlos Calvo 1947, un terreno de 8.66 metros por 40.70, superficie 352.47 metros cuadrados, en $ 38.500, promedio $ 95.04 el metro cuadrado. Comprador, señor Pedro Bidondo, para el menor Alberto Luis D'Huicque.

Terreno calle Maure entre Gutenberg y 11 de Septiembre, compuesto de una superficie de 414.41 metros cuadrados, á razón de $ 45 el m. c., lo que hace un total de $ 18.648.45. Comprador, señor Cándido A. Jacobo.

PUBLIO C. MASSINI Y CIA.

Propiedad Aráoz 672, de 7.60 metros por 29.99, con sala, dos dormitorios, etc., en $ 19.400. Comprador, señor Arturo Pedro Touyas.

Terreno calle Arengreen entre avenida Río de Janeiro y Ramos Mejía, de 8.99 metros por 43.35 y 42.89 y 9.04 en el contrafrente, á $ 40 el m. c.; importa, $ 15.642.90. Comprador, señor Francisco Vizcaya.

Terreno en Floresta, calle Guaminí entre Bragado y Provincias Unidas, de 8.66 metros por 43.25, á $ 29 la mensualidad, pagadero en 120 mensualidades, importa, $ 3.460 Comprador, señor Gerardo Ramón Fernández.

Terreno calle Tapalqué entre Guaminí y Carhué, de 8.66 metros por 26.70, á $ 92 la mensualidad, pagadero en 100 mensualidades, importa, pesos 3.200. Comprador, señor Francisco Masseo.

En Caseros, casa calle Giles entre Brandsen y Rauch, en terreno de 10 metros por 50, compuesta de 3 habitaciones y dependencias, en $ 6.900, Comprador, señor César Besso.

En Caseros, casa Giles entre Brandsen y Rauch, contigua á la anterior, en terreno de 10 metros por 50, en $ 6.700. Comprador, señor Agustín B. Poggi.

CORVERA Y PERALTA MARTINEZ

Casa vieja, calle Perú 1418, esquina Garay 594 á 600, por orden judicial, midiendo 14.73 metros de frente al Norte sobre Garay por 26.96 metros de frente y fondo al Oeste sobre Perú y superficie total de 362.50 metros cuadrados, en $ 76.000, ó sea á razón de $ 198.67 el m. c. Compradores, señor Luis V. Bacigalupi y señoras Rosalía Bacigalupi y Armanda B. de Guaglianone.

Terreno calle Gaboto esquina La Madrid, midiendo 13.53 metros de frente al Este sobre la primera, 8.86 metros en la cabava, 13.66 metros de frente al Sur sobre La Madrid, 14.77 en el costado Norte y 17.91 en el del Oeste, superficie 286.75 metros cuadrados, al precio de $ 94.66 el metro cuadrado, ó sea un total de $ 27.389.96. Comprador, señor Salvador Fernández.

Terreno calle La Madrid entre Gaboto y Ministro Brin, midiendo 8.67 metros de frente al Sur por 17.91 de fondo, en su costado E., 8.66 metros

En el mismo superficie 370.25 metros cuadrados, al precio de $ 75 cada metro cuadrado. A favor Salvador Fernández.

Casa en Lanús, calle 9 de Julio esquina Alvear 463, entre Rivera y Arroyo Lucena, por orden judicial, midiendo 8.66 metros de frente por 34.64 de fondo, y superficie 141.83 metros cuadrados, en $ 9.500, ó sea á razón de $ 66.91 el m. c. Comprador, señor Victorio Speranza.

Importan estas ventas $ 136.650.

BRUNO PATRON Y CIA.

Han realizado las siguientes ventas:

Propiedad Juramento 1664, en Belgrano, edificio de 8 habitaciones y propia para 4 ó 5 departamentos, en $ 64.000 pesos. Comprador A. de Valdez.

Casa Montevideo, 1491, entre Medrano y Pueyrredón, de 8.66 m. de frente por 28.87 m. c. Edificio de 7 habitaciones y dependencias, en pesos 24.500. Mapiña pesos 12.61 el metro cuadrado. Compradora, señora Concepción Di Tomaso.

Propiedad San Luis 3210, y Lavalle, edificio de 6 habitaciones y dependencias, en pesos 18.000. Comprador Carlos Tuleri.

Provincias Unidas 3481 y 83, entre Ensenada y Barracas, lotes por 21.65, edificio de salón de negocio y habitaciones. Comprador Francisco Garcia.

Terreno en Villa Devoto, Timbó entre San Nicolás y Avenida San Martín. Mide todo por frente, los pares 8 al S. c. Comprador, Tomás Devoto.

Estas ventas agregadas á las realizadas personalmente durante la semana hacen un total de pesos 214.640.

BACIGALUPPI Y RUA

Terrenos en Caseros F. C. C. B. A., forman parte de la quinta de Amianot, ubicada á 200 metros de la estación y lindando con las casas quintas de los señores Corchado, Carribe, Arcos, Casella, y otras, venta en 60 mensualidades sin interés, vendido de $ 8.50 por mes el lote, lo que hace un importe de $ 14.200. Compradores, los señores Terrada de Lacodonio, 4 lotes; Francisco di Biase, 4 lotes; José Mateo, Mauro Traverso, J. R. Massanelli, Rafael Brieva, Martín Fossa, Carlos Guerello, 2 lotes; José Mazzuchelli, Giuseppe Migliardo, Jorge Mariolo, Bautista Giannelli, Sergio Goreduce, Tristán R. Solen.

Un Caseros, F. C. C. B. A., casa con frente á la calle Alem, entre Caseros y San José, con superficie de 781.41 varas cuadradas, edificio de 3 habitaciones, vendido en 60 mensualidades de $ 85 pesos cada una, importando $ 3.100 moneda nacional. Comprador, señor Victorio Speranza.

Importan estas ventas $ 136.650.

BRUNO PATRON y CIA.

Han realizado las siguientes ventas:

Propiedad Juramento 1664, en Belgrano, edificio de 8 habitaciones y propia para 4 ó 5 departamentos, en pesos 64.000 pesos. Comprador A. de Valdez.

Casa Montevideo, 1491, entre Medrano y Pueyrredón, de 8.66 m. de frente por 28.87 m. c. Edificio de 7 habitaciones y dependencias, en pesos 24.500. Mapiña pesos 12.61 el metro cuadrado. Compradora, señora Concepción Di Tomaso.

Propiedad San Luis 3210, y Lavalle, edificio de 6 habitaciones y dependencias, en pesos 18.000. Comprador Carlos Tuleri.

Provincias Unidas 3481 y 83, entre Ensenada y Barracas, lotes por 21.65, edificio de salón de negocio y habitaciones. Comprador Francisco Garcia.

Terreno en Villa Devoto,

...Highland Watch... ...Victoria, Indiana...

...Bahía Blanca, Montevideo... ...Imabel, H. Cortés, Escalante... ...Ventana, Bahía Regina, Elena... ...Uribe, A. Jauregui... y...

...Devonhall, Dalfrasa, Hardina, Stranfórd, A. V. de Francisco, Patagonia, Expeditor, Mostiua.

...Birmingham, Feds, Jenfold, Arsenal, Ivernia, Euclid, Elisa... Bélgica.

...Christopherson, Hyppi... Jutlanda, H. Ibsen, Dalma... Amistad, Hackberger, Cesa... Pinos, Norilla.

...Ramonprago, Dri... Portico, Avellaneda, Goicoria, Penrhyn, Penclyer, Mendoza, Pomona, Arrais, Don Enrico.

...Atlas, Tyningham, Mal... Arvisburn, Skolgland, Tolwood, Noruwalk, Mountby, Mont... Singapore, Marlebora, Tregedar.

...Carlocai Navarin, Tibur... Ardamber, Ocsuna, Normanton, Hydapur, Fallodon, E. Laddie, Beacon Grange, Centenario, Desnado, Zeta, Dart, Hestona.

VAPORES ESPERADOS

Hoy: inglés Margarita de Newport, con carbón; nacional Asturiano, de Montevideo, en lastre; inglés Cartamar, de Cardiff, con carbón; id Belasian, de Villa Constitución, con frutos; id Tronoh, Sequana, de Burdeos, con...

Mañana inglés Andes, de Southampton, con pasajeros y carga; id Byron, de Nueva York, con pasajeros y carga; alemán Cap Arcona de Hamburgo, con pasajeros y carga; italiano Savoia de Génova, con pasajeros y carga.

VAPORES A SALIR

Hoy: inglés Drumlaring, para Odessa, en lastre; nacional Cachalota, para Amsterdam, con frutos; inglés Pywingbarne, para La Plata, á cargar.

VAPORES EN VIAJE

Kaiser Wilhem II, alemán, llegó ayer á Lisboa.

VAPORES DE LOS RIOS

Llegan hoy: Londres y Río de la Plata de Montevideo; Viena del Uruguay y Lana del Carmelo.

Salen hoy: Roma, á las 7 p. m. Viena y Río de la Plata (á las 10 p. m.) para Montevideo.

PUERTO DE LA PLATA

Hoy: el vapor inglés Orcadian del Plumeria y salió el vapor austriaco Dragomán para Trieste.

REGISTRO DEL ESTADO CIVIL

NACIMIENTOS

Ocurrieron ayer: Sección 1a., Rivadavia 3151; sección 2a. (ciudad), Méjico 122 (Nueva Compañía); sección 3a., Rioja 1778; sección 4a., General Hornos 1037; sección 5a., Almirante Brown 3078; sección 6a., Fray Cayetano 151; sección 7a., Belgrano 4193; sección 8a., Bartolomé Mitre 1191; sección 9a., Alberti 1161; sección 10, Bernardo 1832; sección 11, Asunción 197; sección 12, Santiago del Estero 1; sección 13, Belgrano 2150; sección 14, Montevideo 185; sección 15, Estable 443; suscursal de la sección 12, Rivadavia y Esperanza (Villa Devoto); sección 16, Jurisdicción y Cuba (Belgrano); sección 17, Federico Lacroze 5021; sección 18, Chuchuchare 1; sección 19, Santa Fe 3665; sección 20, Uruguay 1052.

Los fallecimientos deben ser declarados por el pariente más cercano ó por la persona, dentro de las tres días de producidos.

MATRIMONIOS

Sección 14.—Gerardo Hildebrandt, alemán, Garibaldi 440, con María A. Guy, francesa, Sarmiento 840; José Fernández, español, Olavide 1048, con Carmen Tellado, española, Olavide 1048; Juan Savio, italiano, Suipacha 118, con María Vallori, italiana, Suipacha 118; Bernardo Prieto, español, Salguero 1118, con Adelina Rondo, española, Bartolomé Mitre 2161; Camilo Gobrás, español, Montevideo 67, con María C. Elerza, española, Montevideo 67.

Sección 15.—Pedro Andrés Peralto, argentino, comerciante, con Teresa Bonetto, italiana, argentina; Sampol Comercial, español, empleado, con Mitra Navarta, argentina; Pedro Rita, italiano, electricista, con Josefa Alonso, argentina; Ernesto Humberto Bordimar, argentino, empleado, con Felisa Quesada, argentina; Ernesto Cristino Fairhall, argentino, empleado, con Dorinda Zaguero.

SECCION NOTABLES

Odol

ALMORRANAS

VD. NO SUFRIRA MAS, USANDO EL BALSAMO SAN ROQUE

UNICO Balsamo para esta afección... Farmacia San Roque, Rivadavia 1, esquina Bolívar, Buenos Aires.

CHAMPAGNE IRROY REIMS

HUGO KERN & Cía.

Dr. PACIFICO DIAZ

Especialista en enfermedades de la piel (del Hospital de Niños y del Militar), de nuevo á Bmé. Mitre 1349. De 1 á 4 p. m. v14

RESFRIOS MAL CURADOS

Bronquitis crónica, fatiga, debilidad de la sangre. Tratamiento electro-vibratorio. Manuel X. Rod. el Dr. Ferrer, 1 á 4. Inglaterra 340.

Doctor CABAUT

Especialista en enfermedades de los ojos. ANTEOJOS. Gabinete moderno. FLORIDA 417, de 1 á 4. U. T. 521 (Libertad). v16

PIDAN VINO TOMBA

Exp. Ag. Bod. y Vid.: Domingo Tomba

LUIS COLOMBO & Cía.

ROSARIO Y BUENOS AIRES

DR. ANTONIO J. MANES

Especialista en enfermedades de los oídos y garganta. Oculista del Hospital Italiano. Ex de las clínicas de Viena, París y Londres. Quintana 29, de 1 á 4. v16nov.

HERNIA

Reducción garantizada sin operación y sin molestia con el Rey Hernia Trapo. Suave y ligero, cura aún los casos rebeldes donde todo lo demás ha fracasado. Se da en prueba. Rivadavia 4579, especialista. v16

DR. TAMBURINI

ESPECIALISTA — Médico del Hospital Rivadavia. Enfermedades de señoras: partos, uterinas y secretas. Se aplica el 606. De 2 á 4 p. m. Corrientes 1189 v16

Dr. RAPOPORT

Especialista en las enfermedades de la sífilis del

606 - 914

Consultorio á disposición para extranjeros. Lenguas, inglés y portugués. CORRIENTES 1874. De 2 á 4 p. m. Domicilio Mitre 1844. v30

Dra. FERRARI de GAUDINO

De la Universidad del Hospital San Roque (interna de la misma). Especialidades partos, ginecología, cirugía abdominal, vías urinarias. Lavalle 1511. De 2 á 4. v30

Dr. JULIAN PANELO

CLINICA MEDICA

Corazón, pulmones y enfermedades internas, calle CANGALLO 1874, de 2 á 3 de la tarde. v16

SECRETAS Y URINARIAS

Curación científica de la impotencia, enfermedades, pujos, próstata, fiebre, Pedros 447, de 2 á 4 y de 7 á 8. v30nov.

Doctor JOSE DE LUCA

Especialista en partos, útero y vejiga. De regreso de su viaje á Europa, ha trasladado su consultorio, Cangallo 1050 de 1 á 6 p. m. v31 oct.

INSTITUTO TERAPEUTICO

para enfermedades secretas, córdoba 650. Abonos de curaciones. Por 1 clase 5 $; 15 días, 25 $; 30 días, 40 $. De 8 á 12 de la mañana, de 1 á 7 de la tarde y de 8 á 10 de la noche. v16

URINARIAS Y SECRETAS

Dr. RAFAEL SERRANO—Ex médico de policía en los hospitales Rawson, San Roque y Alvear. Atiende en su consultorio MAIPU 766, de 8 á 11 de la mañana. v16

Línea Pinillos

VAPOR CORREO ESPAÑOL

INFANTA ISABEL

SALDRA EL 18 DE OCTUBRE

DIRECTAMENTE PARA

Las Palmas, Cádiz, Almería y Barcelona

Camarotes de lujo individuales y para familias. Billetes directos por ferrocarril para todas las ciudades de España y Francia con revisión únicamente en las fronteras francesas.

Agentes generales:

GONZALO SAENZ y Cía.

Maipú 29

DOCTOR POLITO

ESPECIALISTA en enfermedades de la piel, sangre, sífilis, orinarias. Retiro 5 de Octubre 62 (1 cuadra de la Recoleta). v16

Dr. C. M. MATTA Diplomado especialista de la clínica de vías urinarias de la Facultad de París. Médico de los hospitales San Roque y Muñiz. Enfermedades del riñón, próstata, vejiga, etc. Lavalle 1511, de 1 á 4. v16

AFECCIONES DE LAS VIAS URINARIAS Y SECRETAS

Por el doctor Perdiano, profesor de la Universidad de Nápoles, y doctor Maricioda, de la universidad de Turín. De adultos:

606 y 914

Consultas de 8 á. m. á 1 p. m. y de 4 á 10 p. m. Tucumán 652. v16

Dr. GRECO Profesor suplente de enfermedades de la piel y secretas y ex-clínico de las mismas de la Facultad de medicina y hospital San Roque. De 1 á 4. Esmeralda 572. v16nov.

Dr. CHABROUX Diplomado en los Hospitales de París (Saint Louis, Urología, etc.) Especialista en piel, enfermedades venéreas y secretas. Consultas de 2 á 4 y de 7 á 10 p. m. Tucumán 832. v16

DR. O. GALINDEZ

Cangallo 834. Especialista en piel, venéreas y sífilis. Consultas de 2 á 11 y de 3 á 5 p. m. v16

Oído, Nariz y Garganta

Dr. A. Matini, de los Hospitales de Turín y de Génova. Director suplente del servicio de oído, nariz y garganta del Hospital Italiano. Victoria 1662, de 1 á 4 p. m. v16oct.

SANATORIO ITALIANO

Del prof. Dr. A. Tognetti - Paso 448

Dirigido por el Dr. D. Zanelli

CIRUGIA EN GENERAL

Enfermedades de señoras - Rayos X

CONSULTORIOS

De 2 á 3 p. m. MEDICINA y CIRUGIA

De 4 á 5 y 8 p. m. secretas y venéreas y 914

De 3 á 5 p. m. de los ojos por el Dr. Pasquale

De 5 á 6 p. m. de los oídos. Mujeres. Viernes GRATIS.

Doctor ZAMBRINI

Ex-cirujano del servicio de parto, ginecología y vías urinarias del Hospital San Roque. MAIPU 15a. de 2 á 5 p. m.

606 - 914

SANATORIO ITALIANO

448 - PERU - 448

Patria.

DR. BALIÑA

Profesor suplente de enfermedades de la piel y sangre de la Facultad. Jefe de dicha especialidad en el Hospital Rawson. De 1 á 3 p. m. Reforma Bmé. Mitre 1652, de 2 á 4. v16

EDIFIQUE Vd. rápido ECONOMICO, sólido!

Chalets, Bungalows, Galpones, etc.

Estudio M. Arteaga - Victoria 2028

Dr. MAIDANA Jefe de los servicios de guardia, parto y cirugía de los Hospitales Pirovano y Tornquist. Consultas de 2 á 4. Carlos Pellegrini 1043.

LA Salsa LEA & PERRINS es de un gusto tan variado y tan agradable, que facilita una mayor variedad de empleos que cualquiera otra salsa, con la carne, pescado, caza, caza mayor, aves, jamon, queso, mariscos, ensaladas, etc., etc., de tal manera es así, que en la India y en otros países cálidos, se acostumbra tomarla con Soda, en guisa de "pick-me-up" (estimulante).

La componen ingredientes de calidad superior, y está confeccionada según la verdadera receta original. Se prepara y embotella en condiciones perfectamente ideales.

La escritura blanca sobre la etiqueta roja:

Lea & Perrins

indica la verdadera SALSA WORCESTERSHIRE de origen.

SANATORIO CORBELLINI

CORRIENTES 1846 — Consultas de cirugía y ginecología á las 2 p. m. — Para enfermos 20 Pedientes á las 7 p. m. v6 Nbre

DOCTOR F. MOLLARD

Especialista en enfermedades vías urinarias y secretas. 3 á 6 p. m. ALSINA 922. v14

TUBERCULOSIS

Curación radical por el Suero Antituberculoso, vómitos y esputos de sangre, tos, fiebre, sudores, etc. Pensiones de varios precios. Sanatorio Inglés. Temperley (F. C. S.). á 20 minutos de Buenos Aires. v28

Vaseline

Chesebrough

Blanca Perfumada

Para mantener la piel saludable y en buenas condiciones use la Vaseline Chesebrough.

Es el ungüento mejor y más puro que se produce.

La Vaseline BLANCA PERFUMADA está delicadamente aromatizada, suavizando el cutis como ninguna otra.

Pruébela en la cara y las manos después de haber estado al aire y vea cuán suave y aterciopelado queda el cutis.

No pida sino la Vaseline Chesebrough. Los sustitutos impuros son peligrosos. Exija que en la verdadera Vaseline en su envoltura legítima que lleva el nombre de

CHESEBROUGH MFG. CO. (Consolidado)

Nueva York. Londres Moscou Montreal

SANATORIO DE SEÑORAS

FUNDADO POR G. PELLEGRINI

Dres. OTAMENDI y MIRALLA

Especialidades para señoras y niños. Partos, cirugía y clínica médica. Puede acompañar el enfermo cualquier miembro de la familia. Por informes y arreglamentos al Administrador. U. T. 1062 (Libertad). v30

Dr. GOYENA

Ex jefe de clínica de la Facultad (del Hospital de Clínicas). Especialmente enfermedades del estómago, intestinos é hígado. De 2 á 4 p. m. Bmé. Mitre 611.

DR. LACAVERA Profesor de la Facultad. Director del Hospital de Clínicas. Atiende especialmente enfermos del estómago, intestinos é hígado. De 2 á 4. C. Pellegrini 310. v31

AU DEPART

29 AVENUE DE L'OPERA, PARIS

FABRICA DE BAULES, SACOS Y NECESARIOS PARA TOCADOR

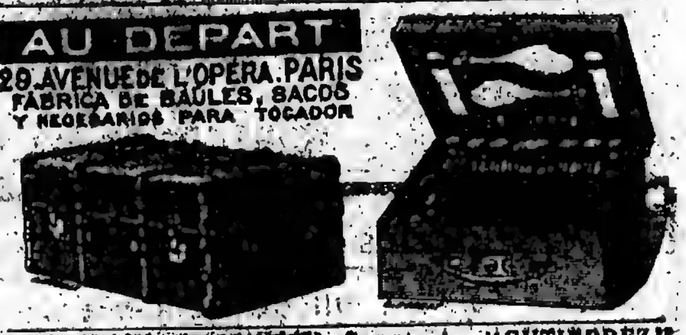

Dr. BELISARIO D. OTAMENDI

Cirujano — Especialista en enfermedades de señoras y partos. Médico del Hospital Fernández. Director del Sanatorio de Señoras, consultas: de 2 á 4. RAYOS X — JUNCAL 1068.

Dr. ROQUE ARZENO

Enfermedades de niños — Horas de consulta, de 2 á 4 p. m. Cangallo 1744. U. T. 0007 (Libertad).

Sanatorio "GUTIERREZ"

de cirugía, dirigido por los doctores Avelino Gutierrez, profesor de la Facultad de Medicina, y Angel Gutierrez, jefe del servicio de cirugía general de mujeres y de ginecología del Hospital Español.

Se reciben pensionistas de distintas categorías. Rivadavia 5611. Consultas: doctor Avelino Gutierrez, martes, jueves y sábado de 2 á 5 p. m.; doctor Angel Gutierrez, lunes, miércoles y viernes, de 2 á 5 p. m., Bartolomé Mitre 1846. v30oct

Enfermedades Secretas y de la Sangre

Las Píldoras á Inyección Lambert son de una eficacia rápida, para las enfermedades de las vías urinarias, como estrechez, incontinencia de orina, etc., etc.

ELIXIR VEGETAL LAMBERT

Es un verdadero purificador de la sangre, destruyendo completamente todas las impurezas del organismo. Precios: Caja con 50 Píldoras $ 5 min - Inyección $ 4 - Elixir $ 4.50

Depositarios: Defensa 315; Piedras 156; Entre Ríos 108 esq. Victoria; Rivadavia 727; Rivadavia 1855; Corrientes 800; Defensa 192; Rivadavia y Paraná; Esmeralda y Tucumán; Pueyrredón 49; Rivadavia número 2934; Lima 1866; Garay 1834.

EN ROSARIO: Droguería Aguila San Martín 463; Sarmiento 1023.

EN MONTEVIDEO: Calle Reconquista 328.

DEPOSITO GENERAL: Federico Pinto, Bermejo 836, Buenos Aires.

Dr. BAFICO Enfermedades de la piel y secretas. Ex director del Sanatorio de señoras y médico de año del Hospital Rawson. Vías urinarias. Radioscopia. TUCUMAN 715. De 2 á 4. v28

J. MULLERO

Dentista-cirujano. Dientes fijos, sin paladar. Operaciones sin dolor. Bernardo de Irigoyen 808. v16nov

DOCTOR DIMITRI

Del Hospital San Roque. Ex jefe de los servicios de Merlo y Flores.

Enfermedades nerviosas y reumáticas (PARALISIS, NEURALGIAS, CIATICAS)

Talcahuano 1128, de 1 á 4. v16oct.

Dr. V. MORASCHI

Especialista en enfermedades de los ojos y anteojos. Jefe de clínica del Hospital Oftalmológico. Días de consulta: Lunes, miércoles y viernes, de 2 á 4 p. m.,

Bernardo de Irigoyen 857

AJENJO... BERGER

CAMISAS CUELLOS, PUÑOS, CORBATAS Y ARTICULOS VARIOS PARA HOMBRE

Con nuevas rebajas de precios

CAMISAS negligé, forma sport, cuello doblado, de tela especial fantasía á rayas, gran variedad de gustos, á	2.40
CAMISAS de tela especial, fantasía á rayas, sobre fondo blanco ó color, sin cuello y con puños, pechera á tablas, á	2.25
CAMISAS de tela inglesa, especial para verano, sin cuello, pechera á tablas, puños dobles blandos, gustos lisos y de fantasía, á	2.90
CAMISAS negligé sin cuello, de zephir liso, colores unidos, última moda, pechera á tablas, puños dobles blandos, á	3.95
CAMISAS de zephir extra, fabricación francesa, sin cuello y con puños, pechera á tablas, fondo blanco con rayas color, á	3.40
CAMISAS golf, blancas, caladas, con cuello, puños dobles blandos, artículo inglés, muy prácticas, á	4.20
CAMISAS golf, de tela imitación seda cruda, puños dobles blandos, especiales para verano, á	4.50
En la misma clase, sin cuello, á	4.20
CAMISAS sin cuello, modelo inglés, de crespón puro hilo, puños dobles blandos, artículo de gran moda, con jefes lisos, á	4.80
CAMISAS blancas, de rico madapolán con vistas de hilo, sin cuello y con puños, pechera á tablas y lisa, á	2.40
CAMISAS blancas de extrafort, con vistas de hilo, sin cuello y con puños, pechera á tablas, confección esmeradísima, á	3.80
CALZONCILLOS de tela especial, fantasía á rayas, con pretina de piqué, doble costura, á	1.75
CALZONCILLOS de zephir, extra con pretina de piqué, confección especial, fondo blanco con rayas color, á	2.25
CAMISETAS crudas de algodón francés, artículo muy fino, todos los talles, á	1.50
CAMISETAS crudas, fabricación francesa, tipo especial, muy livianas, todos los talles, á	2.00
CAMISETAS fantasía á rayas, de algodón francés, colores modernos, todos los talles, á	2.40
CAMISETAS crepé de sante, extra puro hilo, fondo blanco con rayas color, todos los talles, á	2.50
CACETINES de algodón francés, muy liviano, reforzados, negro liso y fondo de color á rayas, á	0.40
CALCETINES franceses de algodón extra reforzados, negros con fantasía de moda, á	0.65
CORBATAS inglesas, pura seda, forma ascot, gran surtido de dibujos y colores, última moda, á	0.65
CORBATAS inglesas extra finas, pura seda, forma ascot, colores y dibujos de moda, á	0.95
MOÑOS de pura seda, colores y dibujos búlgaros (novedad), á	0.40
TIRADORES especiales, sistema muy práctico, calidad finísima, inglesas, marca "Backwell", á	0.95
LIGAS "Foster", elástico especial, sistema muy cómodo, á	0.40
Otras, en mejor clase, á	1.20
CUELLOS ingleses, de puro hilo, gran surtido de formas, modelos de moda, á	0.55
PUÑOS ingleses, de puro hilo, calidad extra, gran variedad de formas, á	0.75

TIENDA SAN JUAN ALSINA Y PIEDRAS

RODOLFO BRANDA (9)

EL NUMERO 30, SERIE 10

En Montelimart se proporcionaría otro traje, y en cuanto al peón, capaz para toda clase de espantosa aventura, se acordaría del nombre de Adriano Crikelmik.

Algo calmado por la determinación que acababa de tomar, Adriano se puso, no sin alguna repulsión, los harapos dejados en el valija y después, con la barba y los cabellos mal teñidos, vestido con ese estrafalario traje, con la cabeza descubierta, pero con el pañuelo amarillo, desconocible, al cuarto de Eufemia y se dirigió hacia la cocina.

Allí llegó, conteniendo su respiración y á la idea de encontrar, á Dona con la señora Javelin, la encontró vacía.

Sobre la mesa de pino, había una fuente de cobre con restos de carne y Adriano pudo servir la cabeza de un pollo.

Mientras Javelin sentía á Eufemia que subía á su cuarto, Adriano se sentó en un rincón y comió.

Cuando hubo terminado, se levantó y se dirigió hacia la puerta que daba al jardín del señor Javelin.

Era de noche. Una luna llena, que se elevaba en el horizonte, iluminaba con su luz blanca y fría el jardín, en el cual se veían claramente los objetos.

Adriano, después de haber escuchado un momento, abrió la puerta y salió.

Se encontró en un jardín de forma cuadrada, rodeado de altos muros, en el cual crecían árboles frutales y arbust

FILTRO

PASTEURIZADOR

MALLIÉ

Superior á todos los demás filtros.—El único que impide la trasmisión de enfermedades por medio del agua.

DEPOSITO PARA MENAJE

Las mejores referencias. Las más altas recompensas en las Exposiciones

EXPOSICION UNIVERSAL de París de 1900
Fuera de Concurso—Miembro del Jurado
EXPOSICION FRANCO-BRITANICA 1908
DOS GRANDES PREMIOS

FILTRO para MENAJE á presión

En venta en BUENOS AIRES en todas las buenas casas de artículos de menaje.

EL PROGRESO

Bmé. Mitre y Esmeralda

ULTIMO MES DE VENTA

Lunes 13 de Octubre y días siguientes

LIQUIDACION FINAL

De todas las existencias inclusa un espléndido surtido en SOMBREROS y FORMAS para señoras, señoritas y niñas; BLUSAS y MATINEES de lencería, BLUSAS de seda, ROPA BLANCA, VISOS, VESTIDITOS broderie, TRAJECITOS brin, PUNTILLAS, GUIPURES y CORTES para vestidos.

REBAJAS EXCEPCIONALES

Corazón - Estómago y Pulmones

Dr. Diego Dávison. Ex médico interno del Hospital Real de Edimburgo. Rayos X. Consultas de 1 á 6 p. m. CORRIENTES 821. vi7

Doctor MANUEL M. RAVEROT

Médico del Hospital de Niños

ÚNICAMENTE

NIÑOS Maipú 788 de 2 á 4 p. m. U. T. 3065 (Libertad) vi7 Oct.

Dr. Noceti

Profesor suplente

Enfermedades de los ojos y anteojos, de 1 á 4 p. m. MAIPU 578. perm.

DR. A. GIUSTI

Especialista en enfermedades nerviosas. Consultas de 2 á 4 de la tarde y de 7 á 8 de la noche. Cangallo 1746, U. T. 1186 (Libertad).

¿Quiere usted curar fácilmente sus animales enfermos?—Pida usted los afamados específicos Veterinarios: Vitalone.

Vitalone n.° 1 para caballos.—n.° 2 para vacas.—n.° 3 para ovejas.—n.° 4 para cerdos.—n.° 5 para perros.—n.° 6 para gallinas y pollos. Cura ligas, cólicos, retención de orina, moquillo.—n.° 7 para la sarna en perros, y n.° 8 para la sarna en las heridas.—Por vía de propaganda cualquiera de estos específicos solo valdrá por ahora $ 1 m/n.

Carabanchel Cusenier INSUPERABLE

Dr. J. C. BLANCO

Especialista en enfermedades de niños, garganta y oídos. De 10 á 12 m. y de 3 á 5 p. m. Cangallo 1161. vi6ov.

Dr. REZAVAL

De regreso de las clínicas de Berlín y Viena. Enfermedades de la garganta, nariz y oídos. Corrección quirúrgica de las deformaciones nasales. Nuevo tratamiento de las laringitis por inhalaciones secas. Libertad 349. De 2 á 5 p. m. vpnov.

DR. TAVOLARO

ESPECIALISTA en la aplicación del

606 - 914

SECRETAS y DE LA PIEL

DR LOUSTALET

PULMONES - CORAZON

REUMATISMO - ARTRITIS y CIÁTICA

9all-3a6-CALLAO 158 vi6

HEMORROIDES

Tratamiento radical sin operación cruenta, doctor E. G. Figueroa. Enfermedades intestinales, estómago y abdominales.—CALLAO 1316, de 2 á 5 p. m. perm.

SANATORIO MODERNO TUBERCULOSIS

Lozana - Calle España 977 - U. T. 198 Tratar Paraná 442 ó en el mismo Sanatorio perm.

Dr. C. Vila especialista, internas (Corazón, Pulmón, estómago, vientre, sangre, etc.) Rayos X. Electricidad. Adolfo Alsina 914. Lavalle 3276. De 2 á 5 p. m. U. T. 330. (Libre). vi6ov.

Dr. CASTAÑO

Médico-director del servicio de afecciones urinarias del Hospital San Roque. Curación radical de la Blenorragia de la Próstata. Tucumán 486.

LUTOS

Las familias pueden solicitar que una de nuestras empleadas concurra á domicilio, para recibir órdenes, respecto á confección de lutos, dar precios y demás indicaciones del caso. En nuestro Anexo: Av. de Mayo, Perú y Rivadavia.

TAPADOS stamina completamente forrados $ 29.50
POLLERAS stamina, para lana, á $ 7.90
CHALONES de cachemir primer luto á $ 27.50
TAPADO stamina, primer luto á $ 28.00
PAÑUELOS de stamina, cinco puntas á $ 13.50

Anualmente exposición de sombreros, tocas y gorras para luto y luto aliviado.

CATH & CHAVES

SOCIEDAD ANONIMA

Buenos Aires

Santiago de Chile—Londres—París

Dr. MARINO

Cirujano del Hospital Italiano. Cirugía general, señoras, partos, Arenales 1146, de 2-3 p. m. U. T. 3049 (Juncal). Los Martes de 2 á 3, en el Consultorio gratuito de LA PRENSA.

Dr. Quadri

Especialista en vías urinarias y herpetismo. Jefe de los servicios de estas enfermedades en el Hospital de Niños y en LA PRENSA. Ha trasladado su consultorio á Santa Fe 1764. De 2 á 5 p. m. menos los martes.

Dr. LLAMES MASSINI

Profesor de Partos de la Facultad de Medicina. Médico del consultorio de LA PRENSA. Jefe del servicio de partos del Hospital Fernández. Consultas de 2 á 4. Tucumán 486, entre los Pasos.

Profesor Dr. Agote

De la Facultad de Medicina. Exconsultor de internos y de los niños. TUCUMAN 966, de 1 1/2 á 3 1/2. Examen con los rayos X.

"LOS LUTOS"

443 C. PELLEGRINI 443

U. T. 1273 Libertad

Al domicilio de las familias que lo soliciten, concurrirá una de nuestras empleadas, con toda clase de artículos de luto, presupuestos de confecciones, etc. Apareció el catálogo N. 10. Se remite gratis.

TAPADOS PRIMER LUTO, $ 35

"LOS LUTOS"

Dr. CARLOS D. FIGUARDO — Jefe de sala y del consultorio de vías génito-urinarias del Hospital Pirovano. Unicamente génito-urinarias. (Riñón, vejiga, próstata, uretra, etc.) Cangallo 2826. De 2 á 6.

DR. PEDRO RIVERO

Enfermedades de los ojos, y anteojos

Director del Hospital Militar, ex jefe de clínica de la Facultad de Medicina. Consultas de 2 á 4, Paraguay 518. vinov.

AVISOS FUNEBRES

SEPELIOS

ANTONIO PENI—c. e. p. d.—Falleció el 12 de Octubre de 1913, confortado con los auxilios de la santa religión y la bendición papal.—Su esposa Angela Arisel de Peni; sus hijos Alfredo, María, P. de Deffarrari Oscar, Eulemia, Ida, Emilio, Omar, Víctor, Delia, Sara y Elbe; su hijo político doctor Luis Deffarrari; sus nietos; sus hermanas Antonia P. de Balbiani y María P. de Torri (ausentes); sus padres políticos Gabriel Arisel y María M. de Arisel; sus hermanos políticos; sobrinos, primos y demás deudos, invitan á sus relaciones á acompañar los restos del extinto al cementerio del Norte, hoy lunes 13 de Octubre, á las 10 a. m. En la basílica de N. S. del Socorro se oficiará una misa de cuerpo presente, á las 11 a. m. Se ruega no enviar coronas. El duelo se despedirá por tarjeta. Unica invitación. Casa mortuoria, Entre Ríos 1023.—Nota: Carruajes en la casa Mirás Hnos. y Cía., Balcarce 218.

MARIA ESTHER OCANTOS ESCALADA—c. a. P. d.—Falleció en París el 12 de Mayo de 1913.—Sus padres Z. Nicolás Ocantos y María Escalada de Ocantos; su hermana Margarita Ofelia; sus tías y demás deudos, invitan á sus relaciones quieran acompañarlos á conducir los restos de la extinta al cementerio del Norte, el día y hora que oportunamente se indicará. El cortejo fúnebre partirá de la dársena Norte, costado del vapor "Cap Arcona". El duelo se despedirá por tarjeta. Se ruega no enviar coronas.—Nota: En la Compañía Nacional, B. Mitre 1132 y Alsina y Catamarca habrá carruajes.

DOMINGO ROBATTO—c. e. p. d.—Falleció el 12 de Octubre de 1913, confortado con los auxilios de la santa religión.—Su esposa Magdalena A. de Robatto; sus hijos Domingo A. y Armida R. de Ramírez; sus hijos políticos Teresa B. de Robatto y Manuel Ramírez; su nietita H. Armida Ramírez; sus hermanos Fortunato, Enrique, Margarita, Francisca y Angelina M. R. de Perlotto, su señora madre política Rosa G. de Asaliut; sus hermanos políticos, sobrinos, primos y demás deudos, invitan á sus relaciones á acompañar los restos del extinto al cementerio del Norte, hoy lunes 13 de Octubre á las 2.30 p. m. Se ruega no enviar coronas. El duelo se despedirá por tarjeta. Casa mortuoria, Gdens Peña 1284.—Nota: Carruajes en la empresa de Domingo Falcone, La Madrid 341-351, hasta las 2 p. m.

BENITO SECILIA—c. e. p. d.—Falleció el 12 de Octubre de 1913, confortado con los auxilios de la santa religión.—Sus hijos Luis, Rafaela (ausentes); María S. de Perigne y Aníbal P.; sus hijos políticos, nietos, nietas y demás deudos, invitan á sus relaciones á acompañar los restos del extinto al cementerio del Norte, hoy lunes 13 de Octubre, á las 4.30 p. m. Unica invitación. El duelo se despedirá por tarjeta, se ruega no enviar coronas. Casa mortuoria, Moreno 3019.—Nota: Carruajes en la empresa Lázaro Costa, Rioja 220.

JOSE NICOMEDES RODRIGUEZ MARTINEZ—c. c. c. d.—Falleció el 13 de Octubre de 1913.—Sus hijos Josefa Rodríguez Naya de Meoane, José y Manuela Rodríguez Naya de Aldao; sus hijos políticos, nietos, sus hermanos (ausentes), sobrinos y demás deudos, invitan á sus relaciones á acompañar los restos del extinto al cementerio del Oeste, hoy lunes 13 de Octubre, á las 10 a. m. Unica invitación. El duelo se despedirá por tarjeta. Casa mortuoria, Rioja 567.—Nota: Carruajes en la empresa Lázaro Costa, Rioja 220.

JUAN MARRORENA—c. e. p. d.—Falleció el 13 de Octubre de 1913.—Su esposa Octavia L. de Marrorena; su señora madre política María C. de Larrousse, sus hermanos políticos, primos y demás deudos, invitan á sus relaciones á acompañarlos á conducir los restos del extinto al cementerio del Oeste, hoy lunes 13 de Octubre, á las 2 p. m. Se ruega no enviar coronas. El duelo se despedirá por tarjeta. Casa mortuoria, Patricios 157. Unica invitación.—Nota: Carruajes en la empresa de Iribarne y Cía., Tacuarí 344 y sucursal Belgrano, Cabildo 1878.

NELIDA CLARA GIROLA—c. e. p. d.—Falleció el 12 de Octubre de 1913.—Sus padres José A. Girola (hijo) y Clara Cubelle de Girola, su hermana Emma Josefina, sus abuelos José Girola, Teresa Bianchi, Carmelo Cubello, Filomena Detomás, sus tíos, primos y demás deudos invitan á sus relaciones á acompañar los restos de la extinta al cementerio del Oeste, hoy lunes 13 de Octubre, á las 2.30 p. m. El duelo se despedirá por tarjeta. Unica invitación. Casa mortuoria, Lucas 1441.—Nota: Carruajes en la empresa González y Hno., Belgrano 2368/72.

DANIEL MULLER—c. s. p. d.—Falleció el 13 de Octubre de 1913.—Sus hijos Daniel, Alberto, Adolfo, Anita, Natalia y Margarita Müller; sus hermanos Eduardo, Carlos, Guillermo, Emilia (ausente), sus hijos políticos, sobrinos y demás deudos, invitan á sus relaciones á acompañar los restos del extinto al cementerio del Oeste, hoy lunes 13 de Octubre, á las 2 p. m. El duelo se despedirá por tarjeta. Unica invitación. Se ruega no enviar coronas. Casa mortuoria, Bolívar 1154.—Nota: Carruajes en la empresa Sánchez y

TERESA DANCREDI DE LASCALEA—c. e. p. d.—Falleció el 13 de Octubre de 1913.—Su esposo Antonio Lascalea, sus hijas Domingo, Carmen, Josefina y Joaquín, sus padres Bartolo Dancredi y Dominga S. de Dancredi, su hermano Félix A. Dancredi, hermanos y hermanos políticos, tíos, sobrinos, primos y demás deudos invitan á sus relaciones á acompañar los restos de la extinta al cementerio del Oeste hoy lunes 13 de Octubre á las 3.30 a. m. Unica invitación. El duelo se despedirá por tarjeta. Casa mortuoria, Los Patos 869. Nota: Carruajes en la empresa de Victorio J. Fenili (sucesores de P. Ghenzi) Rioja 1917 al 23 y en la sucursal Dean Funes 1837 al 61 hasta las 3 p. m.

ENRIQUE NICOLAS ALCANTARA.—c. e. p. d.—Falleció el 12 de Octubre de 1913.—Sus padres Arturo M. Alcántara y Angélica Martínez de Alcántara, sus hermanos Arturo, Margarita, María Angélica y Augusto, sus abuelos, tíos y demás deudos, invitan á sus relaciones á acompañar los restos del extinto al cementerio del Oeste hoy lunes 13 de Octubre, á las 2 p. m. Casa mortuoria Ombú 81. El duelo se despedirá por tarjeta. Unica invitación. Se ruega no enviar coronas. Nota: Habrá carruajes en la empresa Audino y Foco, México 1672.

ANA PAULA NICOLINI—c. s. p. d.—Falleció el 13 de Octubre de 1913.—Sus padres Domingo Nicolini y Catalina Gandolfo de Nicolini, sus hermanos Facunda, Paula, Domingo, José y Catalina, abuelos, tíos y demás deudos, invitan á sus relaciones á acompañar los restos de la extinta al cementerio del Oeste, hoy lunes 13 de Octubre, á las 3.30 p. m. Unica invitación. El duelo se despedirá por tarjeta. Casa mortuoria, Conde 881.—Nota: Carruajes en la cochería de Miguel Costa, Cabildo y Congreso y sucursal Manuel Huapi 5451 (Villa Urquiza).

MISAS Y FUNERALES

RAUL BASAVILBASO.—c. e. p. d.—Falleció el 13 de Octubre de 1913.—Por el eterno descanso de su alma, hoy lunes 13 de Octubre, se dirán misas de 7 á 10 de la mañana en la iglesia de San Miguel Arcángel. v13

DOMINGO LUIS BARROS Y ARANA—c. s. p. d.—Falleció el 14 de Octubre de 1913.—La familia invita á las misas que por el sufragio de su alma se celebrarán en la iglesia de San Nicolás de Bari, mañana martes 14 de Octubre, á las 11 a. m. v14

MARIA SOLLA DE CRISTOFORETTI—c. e. p. d.—Falleció el día 15 de Octubre de 1911.—Su esposo, hijos, hermanos y demás deudos, invitan á sus relaciones á las misas que en sufragio de su alma se celebrarán en la iglesia de San Francisco, mañana 14 de Octubre (martes) á las 10 a. m. Favor que se agradecerá eternamente. Se despedirá por tarjeta. v14

FERNANDO LUIS PARIS—c. e. p. d.—Falleció el 14 de Octubre de 1913.—Su esposa María L. de Paris é hijas é hijo, invitan á sus relaciones á las misas que en sufragio de su alma se celebrarán en la iglesia de Santo Domingo (basílica del Santísimo Rosario), mañana 14 de Octubre á las 9.30 y 9 a. m. Favor que se agradecerá. La familia asistirá á la última misa.

RAMON ABADI—c. s. p. d.—Falleció el 13 de Septiembre de 1913.—Sus hermanas María y Graciana (ausentes), primos y demás deudos, invitan á sus relaciones al funeral que en sufragio de su alma se celebrará en la iglesia de Nuestra Señora de Balvanera, hoy 13 de Octubre á las 10.30 a. m. Favor que agradecerán. El duelo se despedirá por tarjeta. v13

DOCTOR JOSE SANDALIO PAEZ—c. e. p. d.—Falleció el 15 de Diciembre de 1912.—Su señora madre Florencia F. de Páez y su tío Pedro Páez y demás familia, invita á sus relaciones quieran acompañar á sus restos á Dios por su eterno descanso en el funeral que se celebrará en la iglesia de San Francisco (Cangallo y Alsina) hoy lunes 13 de [illegible]

El vestido más sencillo es deliciosamente "chic"
con el uso de un corsé perfecto y moderno

Una de las características de la elegancia en la mujer, la representa la perfección de sus formas. Sin esa cualidad la belleza más extraordinaria no armonizaría en el conjunto.— La elección del corsé más perfecto é ideal no es difícil si se recuerda que los de la renombrada fábrica "C P A LA SIRENE" de París son los que reunen, sobre todos los demás, las ventajas de COMODIDAD, ELEGANCIA y FLEXIBILIDAD, suavizando las líneas, realzando la "pose" moderna, y hermoseando la esbeltez del busto.

Los modelos que á continuación presentamos, así como todos los demás modelos que tenemos en exposición en nuestro DEPARTAMENTO ESPECIAL DE CORSES, confirman lo que dejamos enunciado.

RALTY. Corsé de gran elegancia, dibujando admirablemente las formas, en coutil floreado, colores blanco con rosa, y blanco con celeste. Talles del 50 al 60, á $ 13.90

CLYDE. Ultima creación, dando al cuerpo la línea buscada por toda mujer elegante. En batista broché, colores blanco, rosa y celeste. Talles del 54 al 80, á. . $ 35.00

MIRADOR. Corsé muy favorecedor, no causando ninguna molestia. En coutil floreado. Talles del 54 al 82, á. . . . $ 15.50

A LA CIUDAD DE MEXICO

OLLIVIER, ALBERT & CIA

Florida y Sarmiento-Bs. Aires

SECCION REMATES

Bravo Barros y Cía.

CASAS

LAVALLE 1813 Á 1817—AL

[illegible] de la capital de Parana. Y de [illegible] nuestro de Palacio de Justicia. Un magnífico [illegible] de renta, construido con todo el lujo y el confort deseables. Muy [illegible] para negocio con dependencias para familia [illegible] y en buen punto de [illegible] dos habitaciones cada [illegible] altos. Base, pesos $30.000, debiendo [illegible] reunirse con una hipoteca de $ 17[illegible] saldo en facilidades argentinas, pudiendo quedar además hasta $ 40.000 á 7 años de plazo con [illegible] cuenta de interés por semestres anticipados. Se compra, pues, sin dinero!

EL LUNES 20 de Octubre, á las 2 de la tarde, en nuestro hall, 351 San Martín 351.

Base por ciento y pocos [illegible] contrato. Acompaña.

DESTRUCCION

PLANTA BAJA: Amplio local para negocio, con [illegible] perfectamente iluminado. Escritorio, [illegible] en comunicación, depósito, [illegible] cocina, baños y demás dependencias. Portería, baño y pocales. Ha calefacción [illegible] calefacción.

ENTREPISO PRINCIPAL: gran local de exposición con acceso directo y en comunicación con el negocio.

PRIMERO Y SEGUNDO PISOS: departamentos que constan de hall central, sala, antecomedor, comedor, tres dormitorios, antecomedor, toilette, vestíbulo, galería de servicio, dormitorio, cuarto de vestir, patio cubierto, 3 baños y demás dependencias. Servicio de sala con acceso independiente, compuesto de amplio comedor de diario, pieza de reposo, 4 habitaciones, baño, cocina, comedor de sirvientes, carbonera y bodega.

CONSTRUCCION: Lujosísima, con materiales de primera calidad y decorados. Internos mosaicos importados, vestería [illegible] confeccionados sobre dibujos originales, [illegible] rería artística, vitraux, [illegible], cielorrasos, frisos y estucos con [illegible] molduras extranjeras, parquets, herrajes [illegible] dos y cincelados, espejos, empapelados de primer orden, instalaciones de cortinas, artefactos sanitarios, agua caliente, calefacción automática, luz eléctrica, campanillas y dos ascensores. Visitas en cualquier momento. Títulos perfectos. Informes, 351 San Martín 351.—BRAVO BARROS y Cía. el

PETIT HOTEL CHACRAS Y Junín. Suntuoso edificio moderno. Planta baja, piso principal, dos pisos altos, mansarda y subsuelo. Obra del arquitecto señor Juan J. Fernández. Llave en mano! Base, $ 35.000, en la que se incluye una hipoteca de $ 20.000, y en cédulas argentinas, pudiendo pasarse el excedente de las cédulas mitad al contado y mitad á un año con 7 1/2 % de interés.

EL MIERCOLES 15 de Octubre, á las 2 en nuestro hall, 351 San Martín 351. Acompaña.

PLANTA BAJA: Hall, escritorio, consultorio, dos toilettes, portería con entrada independiente, una habitación, escalera interior para el servicio y patio.

PISO PRINCIPAL: Hall, sala, fumoir, comedor, office con ascensor y montaplatos y dos toilettes.

SEGUNDO Y TERCER PISOS: Cada uno con hall, con claraboya de vitraux, tres dormitorios y dos baños.

MANSARDE: Cocina con economizer, mesada de mármol y servicio de agua caliente, antecocina y departamento para el servicio de tres piezas, despensa, estantería, lavadero y patio.

SUBSUELO: Cuarto de bañes, bodega, depósito, cuarto de maquinarias, carbonera y caldera de calefacción.

CONSTRUCCION: Artístico frente de piedra artificial, estilo Luis XVI, cúpula y techos de pizarra, puertas con cristales y balcones de hierro forjado, cerrajería metálica, sarrazín revestido de yeso, mosaicos importados con botones de bronce, escalera por y carpintería de roble, pisos de parquet, pinturas al laque, cielorrasos de yeso, decorados, frisos y empapelados finísimos, herrajes art nouveau importados de bronce plateado, vitraux, cristales biselados, servicio de teléfono y campanillas internas, calefacción central á vapor, mosaicos extranjeros, baños con lujosos artefactos, instalación de luz eléctrica. Puede darse en $ 400 de alquiler. Visitas de 2 a. m. á 5 p. m. Títulos perfectos. Seña 5 o/o. Comisión 2 p/o. Informes, 351 San Martín 351. BRAVO BARROS & Cía. el12

En el centro de Flores. Judicial. La quinta conocida con de Riquelme, con frente al bulevar Avellaneda, núm. 2547 con adquisitivos (tranvías eléctricos), entre Sud América y Bolivia, á 2 cuadras de la estación del ferrocarril, á 2 de la plaza y á 4 de la iglesia y de la avenida Rivadavia. Edificio de dos pisos, amplio, suntuoso y confortable, con [illegible] dependencias y servicios, propio para [illegible] que, jardines y 2.563 m. c. de terreno. Juan Doctor Repetto, secretario. Viera, testamentaria de don Ricardo H. Hemborrio. Base, $ 187.166.14.

EL DOMINGO 19 de Octubre, á las 2 en la misma propiedad.

PLANTA BAJA: Hall, escritorio, antecomedor, con [illegible] comedor, [illegible] biblioteca, 3 dormitorios, [illegible] de baño y cocina. En el fondo [illegible] servicio, baño, garage y [illegible]

PISO: Hall, 5 dormitorios, [illegible]

En el centro de Flores.

Judicial. La quinta conocida con de Riquelme, con frente al bulevar Avellaneda, núm. 2547 con adquisitivos (tranvías eléctricos), entre Sud América y Bolivia, á 2 cuadras de la estación del ferrocarril, á 2 de la plaza y á 4 de la iglesia y de la avenida Rivadavia. Edificio de dos pisos, amplio, suntuoso y confortable, con [illegible] dependencias y servicios, propio para [illegible] que, jardines y 2.563 m. c. de terreno. Juan Doctor Repetto, secretario. Viera, testamentaria de don Ricardo H. Hemborrio. Base, $ 187.166.14.

EL DOMINGO 19 de Octubre, á las 2 en la misma propiedad.

...avo Barros & Cía.

CASA-HABITACION ... Almirante Brown esquina Aguirre ... Base $ 6.000 ... EL DOMINGO 19 de Octubre ... Consta de ... Informes ... BRAVO BARROS y Cía. o12

CHARCAS 1658. — ENTRE Montevideo y Scalabrini Ortiz. Frente á la plaza Rodríguez Peña y á pocos metros de la avenida Callao donde tendrá ... Base pesos 70.000, en la que se incluye una ... EL DOMINGO 19 de Octubre ... Informes ... BRAVO BARROS y Cía. o12

TERRENO CENTRAL EN Flores.—Avellaneda entre Bolivia y Sud América. A 3 cuadras de la estación y de la plaza. En el mejor barrio de la parroquia. Con base Banco Nación ... Informes ... BRAVO BARROS y Cía. o12

CHALET EN LA AV. MEEKS — Entre Gorriti é Independencia. 2 cuadras de las tranvías Urquiza y Tamborini. Con adecuado frente. Rejas en todos los vanos, entrada eléctrica al frente. Entre los objetos y las casas quintas más importantes. Edificio moderno, de elegante estilo, distribuido en 2 plantas, con ... Base $ 25.000, en la que se incluye una hipoteca de $ 20.000, redimible hoy á pesos $1.360, que se pasa en 120 cuotas mensuales de pesos $68.40 cada una, con las que el comprador podrá cancelarla anticipadamente en cualquier momento ... Informes ... BRAVO BARROS y Cía. o12

JUDICIAL — CASA en BELGRANO — Quinta 1189, entre Lorelo y Arregui. A 9 cuadras de los tranvías 37 y 97 de Avilés y adyacentísima de las estaciones Belgrano y Colegiales. Juez doctor Gonzáles del Solar, secretaría Cúneo. Juicio Romero Adriasola contra Rubino Cuoco é hijos. Base pesos $ 6.000. EL DOMINGO 26 de Octubre, á las 3 de la tarde, en la misma propiedad. Mide 7m50 (7 varas) de frente por 30m40 (30 varas) de fondo, en un costado y 30m40 (30 varas) de frente en el otro. Vereda de ... Informes ... BRAVO BARROS y Cía. o12

JUDICIAL — CASA en BELGRANO — Quinta 1189, entre Lorelo y Arregui. A 9 cuadras de las tranvías 37 y 97 de Avilés y adyacentísima de las estaciones Belgrano y Colegiales. Juez doctor Gonzáles del Solar, secretaría Cúneo. Juicio Romero Adriasola contra Rubino Cuoco é hijos. Base $ 6.000. EL DOMINGO 26 de Octubre, á las 3 de la tarde, en la misma propiedad. Mide 7m50 (7 varas) de frente por 30m40 (30 varas) de fondo, en un costado y 30m40 (30 varas) de frente en el otro. Vereda de ... Informes ... BRAVO BARROS y Cía. o12

TERRENO CENTRAL EN Flores.—Avellaneda entre Bolivia y Sud América. A 3 cuadras de la estación y de la plaza. En el mejor barrio de la parroquia. Con base Nación ... Informes ... BRAVO BARROS y Cía. o12

CENTRALES, en BANFIELD — Frente lotes de terreno, situados siguiendo de ... Ideado para casas de familia, de ... Informes ... BRAVO BARROS y Cía. o12

PETIT HOTEL JUNIN 1007 al 13... Al lado de la esquina de Charcas. A 1 cuadra ... Consta de ... Informes ... BRAVO BARROS y Cía. o12

CASA AL OESTE. VERA 531 (adecuada), entre Canning (con tranvía) y Malabia. A 1 cuadra y media de la Avenida Triunvirato. Edificio recién hecho. Preparado para altos. Base, $ 10.000. El acreedor ... Informes ... BRAVO BARROS y Cía. o12

TERRENOS EN FLORES — Judicial. 3 lotes en el centro mismo de la parroquia. Parte de la antigua quinta de Rigniosse. Con frente al nuevo Avellaneda y á la calle Bolivia, las dos adoquinadas y la primera con tranvía eléctrico. A 2 cuadras de la estación del ferrocarril, á 1 de la plaza y á 4 de la iglesia, y de 10 ... Base, $ 11.666 el lote. Informes ... BRAVO BARROS y Cía. o12

TERRENOS

Los terrenos de Olivera.

—En el gran barrio de Vélez Sársfield. En 60 mensualidades sin interés y con títulos definitivos. 116 lotes pequeños, ubicados ... Informes ... BRAVO BARROS y Cía. o12

JUDICIAL — CASA en BELGRANO — Quinta 1189, entre Lorelo y Arregui. A 9 cuadras de las tranvías 37 y 97 de Avilés y adyacentísima de las estaciones Belgrano y Colegiales. Juez doctor Gonzáles del Solar, secretaría Cúneo. Juicio Romero Adriasola contra Rubino Cuoco é hijos. Base $ 6.000. EL DOMINGO 26 de Octubre, á las 3 de la tarde, en la misma propiedad. Mide 7m50 (7 varas) de frente por 30m40 (30 varas) de fondo, en un costado y 30m40 (30 varas) de frente en el otro. Vereda de ... Informes ... BRAVO BARROS y Cía. o12

TERRENOS EN FLORES — Judicial. 3 lotes en el centro mismo de la parroquia. Parte de la antigua quinta de Rigniosse. Con frente al nuevo Avellaneda y á la calle Bolivia, las dos adoquinadas y la primera con tranvía eléctrico. A 2 cuadras de la estación del ferrocarril, á 1 de la plaza y á 4 de la iglesia, y de 10 ... Base, $ 11.666 el lote. Informes ... BRAVO BARROS y Cía. o12

CHALET EN LA AV. MEEKS — Entre Gorriti é Independencia. 2 cuadras de las tranvías Urquiza y Tamborini. Con adecuado frente. Rejas en todos los vanos, entrada eléctrica al frente. Entre los objetos y las casas quintas más importantes. Edificio moderno, de elegante estilo, distribuido en 2 plantas, con ... Base, $ 25.000, en la que se incluye una hipoteca de $ 20.000, redimible hoy á pesos $1.360, que se pasa en 120 cuotas mensuales de pesos $68.40 cada una, con las que el comprador podrá cancelarla anticipadamente en cualquier momento ... Informes ... BRAVO BARROS y Cía. o12

JUDICIAL — CASA en BELGRANO — Quinta 1189, entre Lorelo y Arregui. A 9 cuadras de las tranvías 37 y 97 de Avilés y adyacentísima de las estaciones Belgrano y Colegiales. Juez doctor Gonzáles del Solar, secretaría Cúneo. Juicio Romero Adriasola contra Rubino Cuoco é hijos. Base $ 6.000. EL DOMINGO 26 de Octubre, á las 3 de la tarde, en la misma propiedad. Mide 7m50 (7 varas) de frente por 30m40 (30 varas) de fondo, en un costado y 30m40 (30 varas) de frente en el otro. Vereda de ... Informes ... BRAVO BARROS y Cía. o12

TERRENOS

Los terrenos de Olivera.

—En el gran barrio de Vélez Sársfield. En 60 mensualidades sin interés y con títulos definitivos. 116 lotes pequeños, ubicados ... Informes ... BRAVO BARROS y Cía. o12

CASA QUINTA EN BAN- field. Judicial. Acevedo 1850, con rente también á Virrey adoquinada y con tranvía adquirido. Villa Albertina, á pocos metros de los bulevares Rodríguez ... y del tranvía eléctrico á Puente de Mayo y á cuadra y media de la estación del ferrocarril. Orden del juez doctor Ozona, secretaría Beeson. Juicio Enrique Marques de Sierra ... Base, $ 28.501.

EL DOMINGO 26 de Octubre á las 4.30 en la misma propiedad. Mide 15m60 de frente al Este sobre Acevedo por 50m (15x50) de fondo. En el costado Sur, 50m10 (15x50) de frente al Norte sobre la calle Victoria, 15m65 (15x50) al Este, en otro frente de 15m70 sobre la calle Victoria, 15m65 (15x50) al Este, en otro costado y 50m65 (15x50) en otro lado al Norte.

PLANTA BAJA: Hall, sala, comedor, ... dormitorios y ...

PLANTA ALTA: Hall, 6 dormitorios, ... de baño con instalaciones y una pieza de servicio.

En cuerpo separado: lavadero y dos piezas para el de servicio, cercos de pared y alambre tejido verde, jardín, parque, frutales ... con cabañas y glorietas. 2 pozos de balde con bomba y motor eléctrico al frente. Entre los objetos y las casas quintas más importantes. Edificio moderno, de elegante estilo, distribuido en 2 plantas, con ... Base, $ 25.000, en la que se incluye una hipoteca de $ 20.000, redimible hoy á pesos $1.360, que se pasa en 120 cuotas mensuales de pesos $68.40 cada una, con las que el comprador podrá cancelarla anticipadamente en cualquier momento ... Informes ... BRAVO BARROS y Cía. o12

JUDICIAL — CASA en BELGRANO — Quinta 1189, entre Lorelo y Arregui. A 9 cuadras de las tranvías 37 y 97 de Avilés y adyacentísima de las estaciones Belgrano y Colegiales. Juez doctor Gonzáles del Solar, secretaría Cúneo. Juicio Romero Adriasola contra Rubino Cuoco é hijos. Base $ 6.000. EL DOMINGO 26 de Octubre, á las 3 de la tarde, en la misma propiedad. Mide 7m50 (7 varas) de frente por 30m40 (30 varas) de fondo, en un costado y 30m40 (30 varas) de frente en el otro. Vereda de ... Informes ... BRAVO BARROS y Cía. o12

CASA QUINTA EN BAN- field. Judicial. Acevedo 1850, con rente también á Virrey adoquinada y con tranvía adquirido. Villa Albertina, á pocos metros de los bulevares Rodríguez ... y del tranvía eléctrico á Puente de Mayo y á cuadra y media de la estación del ferrocarril. Orden del juez doctor Ozona, secretaría Beeson. Juicio Enrique Marques de Sierra ... Base, $ 28.501.

EL DOMINGO 26 de Octubre á las 4.30 en la misma propiedad. Mide 15m60 de frente al Este sobre Acevedo por 50m (15x50) de fondo. En el costado Sur, 50m10 (15x50) al Oeste, 15m65 (15x50) en otro frente al Norte sobre la calle Victoria, 15m65 (15x50) al Este, en otro costado y 50m65 (15x50) en otro lado al Norte.

PLANTA BAJA: Hall, sala, comedor, ... dormitorios y ...

PLANTA ALTA: Hall, 6 dormitorios, ... de baño con instalaciones y una pieza de servicio.

En cuerpo separado: lavadero y dos piezas para el de servicio, cercos de pared y alambre tejido verde, jardín, parque, frutales ... con cabañas y glorietas. 2 pozos de balde con bomba y motor eléctrico al frente. Entre los objetos y las casas quintas más importantes. Edificio moderno, de elegante estilo, distribuido en 2 plantas, con ... Base, $ 25.000, en la que se incluye una hipoteca de $ 20.000, redimible hoy á pesos $1.360, que se pasa en 120 cuotas mensuales de pesos $68.40 cada una, con las que el comprador podrá cancelarla anticipadamente en cualquier momento ... Informes ... BRAVO BARROS y Cía. o12

CHALET EN LA AV. MEEKS — Entre Gorriti é Independencia. 2 cuadras de las tranvías Urquiza y Tamborini. Con adecuado frente. Rejas en todos los vanos, entrada eléctrica al frente. Entre los objetos y las casas quintas más importantes. Edificio moderno, de elegante estilo, distribuido en 2 plantas, con ... Base, $ 25.000, en la que se incluye una hipoteca de $ 20.000, redimible hoy á pesos $1.360, que se pasa en 120 cuotas mensuales de pesos $68.40 cada una, con las que el comprador podrá cancelarla anticipadamente en cualquier momento ... Informes ... BRAVO BARROS y Cía. o12

JUDICIAL — CASA en BELGRANO — Quinta 1189, entre Lorelo y Arregui. A 9 cuadras de las tranvías 37 y 97 de Avilés y adyacentísima de las estaciones Belgrano y Colegiales. Juez doctor Gonzáles del Solar, secretaría Cúneo. Juicio Romero Adriasola contra Rubino Cuoco é hijos. Base $ 6.000. EL DOMINGO 26 de Octubre, á las 3 de la tarde, en la misma propiedad. Mide 7m50 (7 varas) de frente por 30m40 (30 varas) de fondo, en un costado y 30m40 (30 varas) de frente en el otro. Vereda de ... Informes ... BRAVO BARROS y Cía. o12

TERRENOS EN FLORES — Judicial. 3 lotes en el centro mismo de la parroquia. Parte de la antigua quinta de Rigniosse. Con frente al nuevo Avellaneda y á la calle Bolivia, las dos adoquinadas y la primera con tranvía eléctrico. A 2 cuadras de la estación del ferrocarril, á 1 de la plaza y á 4 de la iglesia, y de 10 ... Base, $ 11.666 el lote. Informes ... BRAVO BARROS y Cía. o12

CASA AL OESTE. VERA 531 (adecuada), entre Canning (con tranvía) y Malabia. A 1 cuadra y media de la Avenida Triunvirato. Edificio recién hecho. Preparado para altos. Base, $ 10.000. El acreedor ... Informes ... BRAVO BARROS y Cía. o12

TERRENOS EN FLORES — Judicial. 3 lotes en el centro mismo de la parroquia. Parte de la antigua quinta de Rigniosse. Con frente al nuevo Avellaneda y á la calle Bolivia, las dos adoquinadas y la primera con tranvía eléctrico. A 2 cuadras de la estación del ferrocarril, á 1 de la plaza y á 4 de la iglesia, y de 10 ... Base, $ 11.666 el lote. Informes ... BRAVO BARROS y Cía. o12

CASA AL OESTE. VERA 531 (adecuada), entre Canning (con tranvía) y Malabia. A 1 cuadra y media de la Avenida Triunvirato. Edificio recién hecho. Preparado para altos. Base, $ 10.000. El acreedor ... Informes ... BRAVO BARROS y Cía. o12

TERRENOS

Los terrenos de Olivera.

—En el gran barrio de Vélez Sársfield. En 60 mensualidades sin interés y con títulos definitivos. 116 lotes pequeños, ubicados ... Informes ... BRAVO BARROS y Cía. o12

JUDICIAL — CASA en BELGRANO — Quinta 1189, entre Lorelo y Arregui. A 9 cuadras de las tranvías 37 y 97 de Avilés y adyacentísima de las estaciones Belgrano y Colegiales. Juez doctor Gonzáles del Solar, secretaría Cúneo. Juicio Romero Adriasola contra Rubino Cuoco é hijos. Base $ 6.000. EL DOMINGO 26 de Octubre, á las 3 de la tarde, en la misma propiedad. Mide 7m50 (7 varas) de frente por 30m40 (30 varas) de fondo, en un costado y 30m40 (30 varas) de frente en el otro. Vereda de ... Informes ... BRAVO BARROS y Cía. o12

CASA QUINTA EN BAN- field. Judicial. Acevedo 1850, con rente también á Virrey adoquinada y con tranvía adquirido. Villa Albertina, á pocos metros de los bulevares Rodríguez ... y del tranvía eléctrico á Puente de Mayo y á cuadra y media de la estación del ferrocarril. Orden del juez doctor Ozona, secretaría Beeson. Juicio Enrique Marques de Sierra ... Base, $ 28.501.

EL DOMINGO 26 de Octubre á las 4.30 en la misma propiedad. Mide 15m60 de frente al Este sobre Acevedo por 50m (15x50) de fondo. En el costado Sur, 50m10 (15x50) al Oeste, 15m65 (15x50) en otro frente al Norte sobre la calle Victoria, 15m65 (15x50) al Este, en otro costado y 50m65 (15x50) en otro lado al Norte.

PLANTA BAJA: Hall, sala, comedor, ... dormitorios y ...

PLANTA ALTA: Hall, 6 dormitorios, ... de baño con instalaciones y una pieza de servicio.

En cuerpo separado: lavadero y dos piezas para el de servicio, cercos de pared y alambre tejido verde, jardín, parque, frutales ... con cabañas y glorietas. 2 pozos de balde con bomba y motor eléctrico al frente. Entre los objetos y las casas quintas más importantes. Edificio moderno, de elegante estilo, distribuido en 2 plantas, con ... Base, $ 25.000, en la que se incluye una hipoteca de $ 20.000, redimible hoy á pesos $1.360, que se pasa en 120 cuotas mensuales de pesos $68.40 cada una, con las que el comprador podrá cancelarla anticipadamente en cualquier momento ... Informes ... BRAVO BARROS y Cía. o12

JUDICIAL — CASA en BELGRANO — Quinta 1189, entre Lorelo y Arregui. A 9 cuadras de las tranvías 37 y 97 de Avilés y adyacentísima de las estaciones Belgrano y Colegiales. Juez doctor Gonzáles del Solar, secretaría Cúneo. Juicio Romero Adriasola contra Rubino Cuoco é hijos. Base $ 6.000. EL DOMINGO 26 de Octubre, á las 3 de la tarde, en la misma propiedad. Mide 7m50 (7 varas) de frente por 30m40 (30 varas) de fondo, en un costado y 30m40 (30 varas) de frente en el otro. Vereda de ... Informes ... BRAVO BARROS y Cía. o12

TERRENOS EN FLORES — Judicial. 3 lotes en el centro mismo de la parroquia. Parte de la antigua quinta de Rigniosse. Con frente al nuevo Avellaneda y á la calle Bolivia, las dos adoquinadas y la primera con tranvía eléctrico. A 2 cuadras de la estación del ferrocarril, á 1 de la plaza y á 4 de la iglesia, y de 10 ... Base, $ 11.666 el lote. Informes ... BRAVO BARROS y Cía. o12

CASA AL OESTE. VERA 531 (adecuada), entre Canning (con tranvía) y Malabia. A 1 cuadra y media de la Avenida Triunvirato. Edificio recién hecho. Preparado para altos. Base, $ 10.000. El acreedor ... Informes ... BRAVO BARROS y Cía. o12

TERRENOS

Los terrenos de Olivera.

—En el gran barrio de Vélez Sársfield. En 60 mensualidades sin interés y con títulos definitivos. 116 lotes pequeños, ubicados

Bacigaluppi y Rúa

CASAS

EN AVELLANEDA — CASA esquina, calles Belgrano y Mariano Acosta, en terreno de 10x20 vs., con adoquinado por ambas calles. A 100 metros de la avenida Mitre, (con tranvías á todas direcciones), de la plaza é iglesia. Entre la mejor edificación de la ciudad. Consta de un salón para negocio, ocupado actualmente por un almacén, 1 habitación y dependencias. Base, $ 8.000, entrando en la venta los armazones y mostradores. Visítese. Datos, Av. de Mayo 672.—Bacigaluppi y Rúa.—Rte. 4222.
EL DGO. 26 de Octubre á las 2. v16

TERRENOS

EN Avellaneda — Para renta ó para especular. Magnífico block de tierra frente á las calles Asunción, Maipú sin Nombre y Av. Pavón esta última adoquinada y con doble vía de eléctricos. Superficie 991 vic., teniendo 33 vs. de frente á la Av. Pavón. Base 26.500 $ que representa 26 $ la vic. 1/2 al contado y el resto á 6 meses sin interés y pagaré hipotecario. Para un cinematógrafo, garage ó casas de departamentos no tiene precio. La ubicación es de primer orden en el centro de la ciudad de Avellaneda, donde nadie vende. A dos cuadras de la avenida Mitre, 1 de la estación Avellaneda y 4 del puente de Barracas. El que desee obtener elevada renta, el que quiera realizar un buen negocio, ofrecémosla éste como de excepcional. Datos Av. de Mayo 672.—Bacigaluppi y Rúa.—Rte. 4221.
EL DGO. 19 de Octubre á las 3. o12

EN MAR DEL PLATA—EL gran local que ocupaba la confitería del Jockey Club, en la rambla (vieja). Venta terminante con la base de 2.500 $ m|n. El que resulte comprador deberá retirar dicha construcción dentro de los 30 días de efectuado el remate. Seña 20 o|o. Comisión 10 o|o. Datos á nuestra casa, Avenida de Mayo 672 ó sucursal Mar del Plata, Av. Luro 2561.—Bacigaluppi y Rúa.—Rte. 4219.
EL DGO. 19 de Octubre á las 10 a. m. en el mismo. o12

ESQUINA en 3 lotes ideales, en el centro de Flores. Orán y Dungenes. Con superficies que varían entre 150 y 200 v. c. aprojlados para casa de renta, con adoquinado hasta la esquina. A 1 cuadra de Gaona. Entre compacta edificación. Base 6 $ la vic., 1|3 parte al contado, 1|3 parte á 6 meses y 1|3 parte á 12 sin interés. Escrituras ante el señor F. Sivori. Datos, Av. de Mayo 672.—Bacigaluppi y Rúa.—Rte. 4228.
EL DGO. 19 de Octubre á las 4.30. o12

EN FLORESTA—A 200 ME- tros de la avenida Rivadavia, adoquinada y con eléctrico, y á otros 200 metros de la av. Escalada. Barrio moderno, completamente edificado. Terreno, calle Araujo entre Eretia y Scamidel. Mide 10 por 44.64 varas. Base pesos 4 la v. c. á liquidar. Datos, Av. de Mayo 672.—Bacigaluppi y Rúa. Rte. 4.225.
EL DGO. 19 de Octubre á las 3 y 1|2. o12

75 LOTES EN MARTINEZ— En 40 meses, sin interés. Base 4 pesos la v. c. con 2 mensualidades de desembolso. Por cuenta y orden de la sociedad anónima Fomento Urbano y Rural. Sobre las avenidas Santa Fe y Pacheco, á 3 cuadras de la estación y rodeados de los chalets de Lacroze, Alvear, Grondona, Casares y otros. Después detalles. Planos avenida de Mayo 672. — Bacigaluppi y Rúa. Rte. 4.220.
EL DGO. 21 de Octubre á las 3. v16

¡A vivir al Norte! - En las lomas de FLORIDA

Sobre el bulevar Circunvalación.

Lindando con la Capital.

137 LOTES EN 80 MESES, SIN INTERES

Con luz eléctrica y adoquinado al frente. A 5 cuadras del tranvía Lacroze por la Av. Cabildo

BASE $ 15 AL MES

El DOMINGO PROXIMO, en los mismos

Tren gratis. — Pidan planos.

BACIGALUPPI Y RUA

¡A VIVIR AL NORTE! — EN las Lomas de Florida, F. C. C. A. Sobre el bulevar Circunvalación. Lindando con la capital. 137 lotes en 80 mensualidades sin interés. Base 15 $ al mes. Frente á las calles Progreso, Libertad, Fomento, Sáenz Peña, 4 y 8. A 400 metros de la estación Florida y 600 del bulevar Cabildo y del tranvía Lacroze, con luz eléctrica y pavimento sobre los terrenos. Hállanse también próximos á la nueva estación Cabildo del F. C. C. C. Con sin disputa los terrenos más importantes de las inmediaciones de la capital. Padres de familia, obreros y empleados, se les presenta una oportunidad magnífica para adquirir un pedazo de tierra en donde poder descansar las fatigas diarias, con un desembolso insignificante en el paraje más alto, más sano y lindo de los alrededores de la ciudad. Allí hallarán todas las comodidades de los grandes barrios. ¡Con 10 centavos se trasladan cómodamente del centro de la metrópoli, á los terrenos en venta con el tranvía Lacroze! (15 minutos empleados en el tren hasta la estación Florida, sea á 400 metros de estos terrenos! En vez de vivir en la ciudad pagando alquileres fabulosos, ranchitos en estos parajes que lo ofrecerá mayores ventajas entre jardines dominando el río y libre del bullicio incesante de la capital. Condiciones de pago: 2 mensualidades en el acto del remate y 3 al recibir los títulos. Venta por cuenta y orden de la sociedad anónima Fomento Urbano y Rural. Datos y planos: Avenida de Mayo 672.—Bacigaluppi y Rúa. Rte. 4.217.
EL DGO. 19 de Octubre á las 2.30. Tren gratis de Retiro. (F. C. C. A.) á las 2.10.

M. P. Pereira

JUDICIAL EN BERNAL — (partido de Quilmes), capitalino chalet, calle Cerrito y Yapeyú, edificado en terreno compuesto de 20m75 de frente al SE. por 56m20 de fondo. En las lomas de Bernal y con frente al tranvía eléctrico. Venta ordenada por el señor juez de primera instancia, doctor Arturo Seeber, secretaría del escribano señor H. Depietri, en el juicio por cobro de dos créditos hipotecarios seguido por don Ernesto G. Bentham contra don Sidney G. Havoke y otra. Base pesos 13.440.

EL DOMINGO 19 de Octubre de 1913 á las 3 p. m. sobre la misma propiedad. Exigiré de seña el 3 o|o y el 2 o|o de comisión á cargo del comprador. Para mayores informes á la secretaría nombrada ó al martillero avenida de Mayo 676, capital ó en Quilmes, calle Rivadavia y Sarmiento. v17

Williams y Giménez

LOS TERRENOS DEL DOCK Sur. Judicial, 28 lotes frente á las calles Leandro N. Alem, Londres y Reconquista, á dos cuadras de la gran usina de luz eléctrica, del puerto y del tranvía eléctrico que circula desde la Boca del Riachuelo hasta las calles Mitre y Pintos en Avellaneda. En lo más poblado, frentes todos con edificios y con las calles terraplenadas. Lo mejor situado de ese barrio que más progresa. Base de venta 2,75 pesos la vara por orden judicial del juez doctor Beltrán en el juicio del ingeniero Octavio L. Pico con la testamentaria de don Juan Martín Núñez. Las escrituras serán extendidas por el doctor Jacinto Malbrán.

EL DOMINGO 26 de Octubre á las 3 p. m. en los mismos terrenos. Seña 3 o|o. Comisión 2 o|o. Pidan planos en Sarmiento 462.—Williams y Giménez. o12

MARIANO SALABERT & Cía.

En "San Rafael"

1200 chacras y 70 estancias

SALDO de los establecimientos

"ARROYO HONDO"
"LA FAJA" y
"EL CARRIZALITO"

$ 50

Al mes por una estancia de 500 hectáreas, CON BUENOS pastos.

$ 5

Al mes por cada chacra de 25 hectáreas, con riego propio y frente á ríos.

A pagar en 80 mensualidades, sin interés.

El Miércoles 15 y Jueves 16 de Octubre

A LAS 3 P. M.

En nuestra casa, Chacabuco 187. — Pidan planos.

v13

EN "SAN RAFAEL", MEN- doza; 70.000 hectáreas subdivididas en 70 lotes para estancias y 1.200 chacras. En Mendoza, las tierras de San Rafael son reputadas y codiciadas por la excelencia de sus productos, especialmente para el cultivo de la vid. Así como Francia tiene la Champagne, tenemos en Mendoza á San Rafael, departamento al cual se dirigez hoy de preferencia todos los vitivinicultores, bodegueros, etc., no siendo aventurado pensar que en breve se habrán agotado las de mayor valía. Las tierras de labor, buenas como éstas son rápidamente subdivididas y pobladas, elevándose en seguida su valor á tales proporciones, que hacen imposible al obrero, al modesto agricultor, á al pequeño capitalista, adquirir el más pequeño trozo de tierra, si no es pagándolo á precios fabulosos. Los antiguos y conocidos establecimientos Arroyo Hondo, La Faja y El Carrizalito que han sido subdivididos para venderlos en esta forma, de los cuales ya se ha vendido la mitad, se hallan á 15 leguas de San Rafael, favorecidos por los elementos más preciados que cuenta la Naturaleza, y que allí prodigó generosamente: el agua en abundancia y pastos de todas clases. Para la subdivisión de los lotes de estancia, se han elegido los parajes más apropiados, en el contorneado de las serranías más pastosas, buscando sus altos valles, al abrigo de parapetones montañosos, desde cuyas cimas, y en una pintoresca sucesión de onduladas colinas, siempre verdes, se descuende al valle, punto de ubicación estratégica para la población. Las haciendas vacunas y lanar se multiplican allí fácilmente, pagándose á mejor precio, por su limpieza las lanas que éstas producen. Para la división de las chacras se ha buscado distribuirlas en forma tal que por su ubicación sean susceptibles de recibir el riego directo de las importantes arterias que cruzan el campo en toda su extensión y aquellas que no puedan encontrarse en tan ventajosa posición, recibirían los beneficios del riego, pagando medianería de acequia al que la tomara directa del venero, sin perjuicio de que en su propiedad pueda existir alguna vertiente natural ó ojo de agua, de los que se hallan diseminados profusamente en estos campos. Distante 15 leguas solamente de San Rafael, 13 de Las Paltas, F. C. P., 20 de San Carlos, y atravesada por el camino nacional y de automóviles, que va á la estancia del general Ortega. Salen á la venta con una base bajísima, pero definitiva, á fin de liquidar en los días anunciados, 50 $ la mensualidad por cada estancia de 500 hectáreas, y 5 pesos la mensualidad por cada chacra de 25 hectáreas, todo á pagar en 80 mensualidades, sin interés. A todo comprador de una fracción de 4 chacras se le obsequiará con media manzana de tierra en la villa, completamente gratis. Unico desembolso 2 mensualidades en el acto del remate, otras 3 al retirar el título provisional, más el 2 por ciento de nuestra comisión. Títulos perfectos, serán otorgados por ante el escribano don Tomás Bravo, Avenida de Mayo 733.

Los días MIERCOLES 15 y JUEVES 16 de Octubre, á las 3 p. m., en nuestra casa, Chacabuco 187.—M. Salabert y Cía. v13

MUEBLES

VARIOS MUEBLAJES IM- portados de estilos modernos, remataremos en nuestros 4 salones de ventas, Chacabuco 187.

MAÑANA MARTES 14 á las 2 regios comedores macizos, soberbios dormitorios de 6 piezas y 4 piezas con aplicaciones, propios para novios y personas de buen gusto, otros muchos dormitorios Luis XV, art noveau, pis pain, Luis XVI, camas de bronce de 1 y 2 personas, comedores renacimiento, dormitorios de 3 cuerpos, comedores de roble, guardarropas, bibliotecas, escritorios, sillas vaqueta, id de Viena, id para bar blancas, mesa de café, dormitorios Luis XIV, cajas de hierro, espejos, arañas, cristalería, lozas, juegos marroquín, dormitorios amburgueses, cuadros, juegos de vestíbulo roble, roperos, sueltos, lavatorios, camas, juegos de sala, ventiladores, colchones, relojes, bañaderas, tienda y alhajas.

MAÑANA MARTES 14 las 2, Chacabuco 187. v14

BILLAR DE PIZARRA CON tacos, taquera, contador reglamento, bolas y paciente.

MAÑANA MARTES á las 2.—M. Salabert y Cía., Chacabuco 187. v14

JOSE CONTI & Cía

JUDICIAL — CASA CALLE Pareja 2289. Por orden del señor juez de primera instancia en lo civil doctor Raimundo Naveira y cuenta del juicio Romano Gerardo V. contra Rafael Guglietti, procederemos á vender la casa calle Pareja 2289 entre Caracas y Gavilán, que mide 8m66 por 22m31. Edificio: 2 habitaciones y dependencias. Base pesos 3.500. Seña 3 por ciento y 2 o|o de comisión.

EL DOMINGO 19 de Octubre á las 2. Planos, Bolívar 189. — José Conti y Cía. Nota—Pueden quedar $ 3.000 en hipoteca á 1 ó 2 años, con el 8 o|o de interés. o10

SAAVEDRA — 3 LINDOS te- rrenos á 3 cuadras del magnífico Parque Municipal recién inaugurado. 1|2 del adoquinado de Republiquetas y próximos á los tranvías Lacroze y A. Argentino. 4 plazos. Dan frente á las calles Conde y Núñez y miden 10 varas por 30 y 10 varas por 50. Forma de pago: 1|2 al contado y 1|2 á 2 años de plazo con el 7 o|o de interés. Títulos perfectos. Seña 3 o|o y 2 o|o de comisión. Sin base, para liquidar.

EL DOMINGO 19 de Octubre á las 3.—José Conti y Cía. o11

ESTADOS 1772 entre ARCE y Blandengues, con gran terreno, adoquinado en el frente, á 2 cuadras de la avenida Guttemberg, con varios tranvías. Mide 10 varas de frente por 34 varas de fondo. Edificio: 2 habitaciones de material, 2 de madera, cercada. Renta pesos 55. Tiene una hipoteca de 5.000 pesos á 1 año con opción á otro con el 9 o|o de interés. Base pesos 8.000. Seña 3 o|o, y 2 o|o de comisión.

EL DOMINGO 19 de Octubre á las 4.—José Conti y Cía. o11

PUEYRREDON 965|71, entre Córdoba y San Luis. Notable propiedad ocupada por un bigrafo. Ubicación descolliante donde se concentra todo el movimiento comercial de ese barrio. Su terreno mide... de frente por... de fondo. Superficie.... Edificio: gran salón. Tiene un contrato por 3 años y 3 meses á razón de pesos 450 mensuales por 3 meses, pesos 500 mensuales por el año 1914 y pesos 600 mensuales por los años 1915 y 1916. El comprador se hará cargo de una hipoteca de pesos 50.000 á Julio de 1914 con el 10 o|o de interés. Excedente al contado. Base pesos 65.000. Títulos perfectos. Seña 3 o|o y 2 o|o de comisión.

EL DOMINGO 26 de Octubre á las 10 a. m. en la misma.—José Conti y Cía. o11

GAONA, FRANKLIN, Pujol y Cucha Cucha. 18 lotes de esa manzana á 2 años de plazo.

EL DOMINGO 16 de Noviembre á las 2.30. Planos en los terrenos ó Bolívar 189. v30

CASA CAYENA 2387, entre Maturín y Añasco. A 3 cuadras de la importante avenida San Martín y 1 del adoquinado. Mide su terreno 8m66 de frente por 20m784 de fondo. Edificio: 2 habitaciones, cocina y w. c. Base pesos 4.000. Títulos perfectos. Seña 3 o|o y 2 o|o de comisión.

EL DOMINGO 19 de Octubre á las 2.—José Conti y Cía. o11

Julio M Pestaña

JUDICIAL. — 500 HECTA- reas de campo en Mendoza. Departamento San Martín. Fracción de la colonia Tres Porteñas, paraje conocido por Chapanay. Lindando al Norte con Aberastain, al Sur con García Ibarra y otros, al Este con García, Paz y otros y al Oeste con Fernández y Bayo. Base, $0,50 m|n. la vara.

EL MIERCOLES 15 de Octubre, á las 3 de la tarde, venderé este campo, en mi casa Maipú 67 y 69 (capital federal), por orden del señor juez de comercio de la capital de la República doctor Juan B. Estrada en los autos seguidos por don Emilio R. Fernández, contra don Ramón R. García, de acuerdo con lo dispuesto en el siguiente

EDICTO JUDICIAL

Por disposición del señor juez de comercio doctor Juan B. Estrada, se hace saber que el martillero público don Julio M. Pestaña ha sido autorizado para vender en remate un campo embargado en el juicio seguido por Emilio R. Fernández contra Ramón R. García, por cobro de pesos, campo de propiedad del demandado que se encuentra ubicado en la provincia de Mendoza, departamento de San Martín, conocido por Chapanay, colonia Tres Porteñas, compuesto de quinientas hectáreas y cuyos límites son los siguientes: al Norte, Aberastain; al Sur, con García, Ibarra y otros, al Este con García Ibarra, Paz y otros, y al Oeste con Fernández y Bayo. Se hace presente que dicho campo ha sido tasado en la suma de seiscientos y cinco mil pesos moneda nacional y que no se admitirá oferta menor que las dos terceras partes de la tasación. El remate se efectuará el día

MIERCOLES 15 de Octubre, á las 2 de la tarde, en esta capital, calle Maipú número 67, escritorio del martillero nombrado, quien exigirá al comprador el 3 por ciento del precio de venta en calidad de seña y el 2 por ciento de comisión á cargo del comprador. Por más datos pueden ocurrir los interesados por la secretaría del que suscribe ó por el escritorio del martillero.—Buenos Aires, Junio 30 de 1913.—Germán C. Ramírez, secretario (palacio de justicia).

NOTA—El campo puede visitarse bajando en la estación San Martín (F. C. G. O. A.) ó en la de Palmira, de donde dista 6 y 1|2 leguas y 6, respectivamente. El ferrocarril en construcción que se llamará "circuito de Chapanay" acortará en la mitad esa distancia. Para ver el expediente á la secretaría del doctor Germán C. Ramírez en los tribunales (6o. piso) y por más datos á mi casa, Maipú 67 y 69.—Julio M. Pestaña. o30

F. González Elizalde

A 5 años DE PLAZO EN Flo- res, avenida Provincias Unidas entre Ensenada y Baradero. Notable terreno entre edificios, mide 10 por 64, medidas suficientes que permiten levantar en él, el edificio que corresponda con arreglo á la ubicación importante que ocupa ese sitio, tiene doble vía de eléctrico al frente, á plazu Mayo, dos de Rivadavia y del subterráneo, adoquinado, el cual es municipal y se paga por semestres, con el que cargará el comprador, quedando á beneficio del mismo lo pagado, hasta la fecha, (2 años) reuniendo á más toda clase de comodidades á mano. Sin base, dando pesos 2.500 al contado y el resto á 5 años, por anualidades 6 interés del 8 o|o sobre lo que queda adeudando, pudiendo cancelar en cualquier momento, sin pérdida de interés.

EL DOMINGO 19 de Octubre á las 5 p. m. Informes á mi escritorio, avenida de Mayo 791. o12

LAVALLE 3542 AL 44, EN- tre Billinghurst y Sadi Carnot, muy buena propiedad para renta ó habitación. Mide 10 por 48, tiene frente de piedra artificial, salón de negocio, tres habitaciones de material y tres más en el segundo patio, cocina, w. c., cielos rasos yeso, patios mosaicos, adoquinado, cloacas, gas, aguas corrientes, etc. A 2 cuadras de las avenidas Corrientes y Córdoba, ó igual distancia del mercado Abasto. Base pesos 23.000 que pueden quedar en hipoteca hasta Enero de 1915, á interés del 9 o|o y el excedente al contado.

EL DOMINGO 19 de Octubre á las 4 p. m. Informes á mi escritorio, avenida de Mayo 791. o11

AVENIDA RIVADAVIA Y Bustamante, con gran esquina un 4 lotes. Base definitiva pesos 15 la v. c. 15 o|o al contado y el resto á plazos.

EL DOMINGO 26 de Octubre á las 4.30 p. m. Después detalles. Datos, Avenida de Mayo 791.—F. González Elizalde. v19

Ricardo G. Vidal

JUDICIAL — EL DOMINGO 26 de Octubre, á las 3 de la tarde, sobre la misma propiedad, calle Cuenca 809. Por disposición del señor juez en lo civil de la capital federal, doctor Raimundo Naveira, secretaría del autorizante y en los autos seguidos por doña Manuela Plácida Toro de Levy Benítez, contra don José Mónaco, sobre cobro ejecutivo de pesos, procederé á vender en pública subasta una casa compuesta su terreno de 7.79 metros de frente, 8 metros en el contrafrente, 16.50 metros en el costado Sudeste y 14.80 metros en el Noroeste. Base, $ 3.591,90 m|n. Al contado. Comisión á cargo del comprador 2 por ciento. Seña 8 por ciento.—Armando F. Laspiur, secretario. Más datos al martillero, Maipú 672. v26

Guerrico & Williams

VERSALLES

El Domingo 26 de Octubre

Pidan planos y boletos.

Guerrico y Williams.

VERSALLES F. C. O., EN Liniers. Los terrenos más altos y más sanos de la capital, con calles asfaltadas y 4 estaciones de ferrocarril. 1.700 lotes en 80 mensualidades sin interés, por cuenta y orden de la Compañía de Tierras del Oeste, cuya compañía consecuente con su idea de dotar á esa Villa de elementos de progreso, ha hecho las mejoras, construyendo á su costo en algunas calles el espléndido pavimento de asfalto, que se entrega gratis á los compradores. Es allí el sitio más alto y pintoresco de la capital, tiene la Estación "Versalles" en su centro mismo, cuya estación será la terminal del servicio urbano, está circundado por las estaciones "Liniers" F. C. O. y "Villa Real" F. C. P. que tocan los terrenos y la Estación "Liniers", á solo 3 cuadras debiendo próximamente el F. C. P. establecer otra estación en su línea, frente mismo á estos terrenos. La calle Rivadavia con tranvía á Plaza de Mayo, queda á solo 3 cuadras. Todas las calles de Versalles están arboladas y abovedadas las que no tienen asfalto. Está sancionada por el Concejo Deliberante el adoquinado de la calle Dupuy desde Rivadavia hasta Villa Real, pasando por el centro de Versalles. Casi todos los lotes tienen hermosos árboles frutales ó forestales y por fin le dá gran importancia su proximidad á los grandes talleres del F. C. O. donde tienen ocupación millares de personas. Una vez terminado el subterráneo, Versalles quedará á 15 minutos de Plaza de Mayo. La venta se hará con amplia opción y toda liberalidad, sin base, á tanto la vara cuadrada, en 80 mensualidades sin interés.

EL DOMINGO 26 de Octubre á las 3.30 en los terrenos. En el acto del remate exigiremos de todo comprador, 3 mensualidades y 2 o|o de comisión, otras 3 mensualidades dentro de los 15 días y las 74 restantes del 1 al 10 de cada mes á contar del 1 de Diciembre próximo. Posesión inmediata. Tren especial gratis saldrá el día del remate del Once á las 1.50, parando en Caballito, Flores y Vélez Sársfield. Soliciten boletos, planos y otros informes á nuestra casa, Bmé. Mitre 530.—Guerrico y Williams. o6

EN AVELLANEDA—CINCO lindos lotes de terreno, situados á 20 varas de la importante Avenida Pavón, toda adoquinada y con doble línea de tranvía eléctrico á plaza de Mayo, á 2 cuadras al Sur de la gran fábrica de paños del señor Gerly ó igual distancia de esta estación (F. C. S.), á 2 del camino á La Plata. Otto Franke, á 5 de La Mosca, frente á Villa Fischer, un paso del Mercado de Hacendas como igualmente de grandes establecimientos industriales, barrio donde la edificación adquiere cada día mayor desenvolvimiento, como lo demuestran las numerosas poblaciones que lo rodean. Orden de vender, sin base, pagadero, mitad al contado y mitad á un año de plazo. Manzana B. Lotes 54, 59, 60, 61, 62.

EL DOMINGO 19 de Octubre, á las 3.30 en los mismos. Títulos perfectos. Resultando diversos compradores, las escrituras serán extendidas por el escribano señor Pablo Ackens (Avellaneda). Seña 3 por ciento. Comisión, 2 por ciento. Pidan planos en 4 informes, á nuestra casa, B. Mitre 530.—Guerrico y Williams. o12

LOS FAMOSOS CAMPOS de La Verde, departamento San Cristóbal, provincia de Santa Fe, con estaciones La Cabral, Huanqueros y Las Avispas, dentro del campo, entrando entre los lotes el pueblo de La Verde, las 14 estancias, los interminables y espléndidos alambrados, las 80 aguadas, las magníficas bebidas de cemento á inmensa cantidad de tierra en plena explotación agrícola, 342.000 hectáreas en 80 lotes, pagadero en cuotas de pesos 10 por hectárea y por año la parte Sur y pesos 5 por hectárea y por año la parte Norte. Después más detalles.

EL JUEVES 20 de Noviembre á las 2 en nuestra casa, B. Mitre 530, donde desde ya pueden pedirse planos por correo.

RICO JUEGO DE HALL AN- tiguo, época Renacimiento alemán, todo de madera tallada tapizado en rico damasco moderno, compuesto de un sofá, cuatro sillones y una mesa.

EL VIERNES 17 de Octubre, á la 1 p. m. al mismo tiempo que una colección de antigüedades, en nuestra casa, 530 B. Mitre. En exposición desde el miércoles de 9 a. m. á 7 p. m. Comisión, 10 por ciento.—Guerrico y Williams. o12

BUEN JUEGO DE DORMI- torio Luis XV, de nogal tallado, con ropero de tres cuerpos; otros buenos juegos de dormitorio de roble claro, cedro y nogal de diferentes estilos; juegos de sala Luis XV y XVI, de nogal; id id roble; otros todos dorados, tapizados en seda; lindos escritorios ministros de caoba y de roble de doble faz, id cilindro de roble, bibliotecas y casilleros id; juegos de cuero, juego de comedor Luis XVI de caoba y bronce, juegos id modernos de roble claro y otros Renacimiento de nogal tallado, sillas de nogal y vaqueta, cajas de hierro de una y dos puertas, juegos de mimbre para vestíbulos, perchas pie de vestíbulo, pedestales de roble claro, bañaderas enlozadas, lavatorios id, cortinados, alfombras, cuadros al óleo, grabados y adornos de todos estilos, una partida de biscuits y de porcelanas, guardarropas y muebles usados de todas clases, artefactos de luz eléctrica y á gas, vino Mousseux Comte Roussou.

EL LUNES 13 de Octubre, á la 1 de la tarde, y 8 de la noche, en nuestra casa, 530 B Mitre. Comisión, 10 por ciento.—Guerrico y Williams. o13

ANTIGUEDADES — POR RE- calificación de una colección de antigüedades, cómodas Luis XV con bronces, escritorio Luis XV con marquetería, sillón Luis XV tapizado en damasco y cuero estampado, sillas Luis XVI, silla imperio de caoba y seda, taburetes id, espejo marco imperio, sillas tapizadas con cuero de Córdoba, bergeres y sofás, colección de ricos abanicos, porcelanas Capo di Monti, gran reloj antiguo, candelero de bronce plateado, frutera id, tintero imperio con perros id y ojos de rubíes, caja de carey, peinetas, cajas, floreros y toda una colección de preciosos artículos de una colección de antigüedades elegidas con gusto y arte, al mismo tiempo 20 lotes de interesantes libros antiguos, pamuaux de tapicería, etc.

EL VIERNES 17 de Octubre, á las 4 de la tarde, en nuestra casa, B. Mitre 530, donde estarán en exposición desde el miércoles de 9 a. m. á 7 p. m. Hay catálogo. Comisión 10 o|o.—Guerrico y Williams. o13

F. P. Bollini & Cía.

SEMANALES — LOS LUNES caballos, carruajes y guarniciones. MARTES SABADOS, plantas. LOS JUEVES, ganados y mercaderías varias. En nuestra casa, Bolívar 160, á las 2 p. m. perm.

JUDICIAL — CAMPO EN Villa María (Provincia de Córdoba), pedanía de este mismo nombre, departamento Tercero Abajo, 325 hectáreas, 49 áreas y 79 centiáreas, 62 decímetros cuadrados, todo alfalfado, alambrado y dividido en 4 potreros, casa de material, galpón, etc., molinos Sampson, campo y alfalfa de primer orden. Una granja á 1 legua y cuarto de Villa María, punto donde convergen 5 líneas férreas. El F. C. C. A., ramal de Las Rosas á Villa María, pasa por un costado del campo. Dicha fracción es la comprendida en los terrenos cedidos á la Cía. del ferrocarril Central Argentino, y está formada por las concesiones números 59, 60, 61, 62, 68, 69, 70 y 71, de la legua número 33, y al Norte de la vía férrea, compuesta de 2.592 metros en cada uno de los lados Norte y Sur, por 1.222 metros 14 centímetros en cada uno de los lados Este y Oeste, lindando por el Norte, con el límite Norte de los terrenos del ferrocarril Central Argentino (hoy varios propietarios); por el Sur, las concesiones 58 y 63, del F. C. C. A.; por el Este camino de medio, con las concesiones 68 y 67, y por el lado Oeste, con las concesiones 63 y 62 del mismo F. C. C. A., previniéndose que de la superficie descripta se deducirá la parte proporcional que corresponda á caminos públicos en la legua y que en la extensión que queda consignada está comprendido el camino público, de 12 metros 20 centímetros de ancho que corre de Sur á Norte, á la distancia de 5 cuadras del Este del límite Oeste del terreno. Base de venta 653.16 pesos.

EL VIERNES 17 de Octubre, á las 2 p. m., en nuestra casa, Bolívar 160, capital federal. Por orden del señor juez de primera instancia en lo civil doctor Baltasar S. Beltrán, y con motivo del juicio seguido por don Adolfo Kern, contra don Angel Moldes, sobre cobro ejecutivo que tramita por el secretario del doctor José María Gutiérrez Saenz Valiente, 4o. piso, Palacio de Justicia. Todo comprador al firmar la boleta abonará en efectivo el 3 por ciento á cuenta de precio y el 2 por ciento de su comisión. Mayores detalles, á la secretaría actuaria ó á nuestro escritorio, Bolívar 160.—F. P. Bollini y Cía. o8

20 CABALLOS DE TIRO Y silla, se rematarán

EL LUNES 13 de Octubre á las 2 p. m. en nuestra casa, Bolívar 160. Comisión al comprador.—F. P. Bollini y Cía. o11

Enrique D. Lagos & Cía.

En CORDOBA SOBRE LA estación del Campillo, F. C. P., 1.250 hectáreas de campo flor de las cuales hay 450 alfalfadas, alambrado en todo su perímetro, con 7 hilos y postes y varillas de quebracho colorado. Tiene un molino con tanque australiano con capacidad para 300.000 litros. Campo alto y sin desperdicio con agua de primera calidad á 5 y 6 metros, rodeado de importantes colonias y de varias estaciones de ferrocarriles. Base, pesos 80 la hectárea. Reconoce una hipoteca á favor del Banco Belga de Préstamos Territoriales por 50.000 francos al 8 por ciento de interés anual, la que se podrá cancelar en las condiciones de práctica que vence el 26 de Octubre de 1915. El excedente podrá abonarse mitad al contado y el resto á uno, dos y tres años por partes iguales con el 8 por ciento de interés, pagadero por semestres adelantados. Las 450 hectáreas alfalfadas se entregarán inmediatamente libres de arrendamiento, y el resto está arrendado por el corriente año al 12 por ciento de la cosecha y al 15 por ciento hasta 1916.

EL JUEVES 30 de Octubre, á las 2 de la tarde, en nuestra casa. Exigiremos el 8 por ciento como seña y 2 por ciento de nuestra comisión. Los interesados que deseen visitar el campo, deberán dirigirse al señor Constantino Gómez Ortiz en la estación del Campillo, quien facilitará los medios para revisarlo. Otros informes y planos, á nuestra casa, San Martín 343.—Enrique D. Lagos y Cía. o7

Arturo Demarco

EN EL CABALLITO. CASA Méndez de Andés 121, al lado de Rojas. Buena casa, comedor y 4 piezas, 9 1|2 por 35. Base, 9.000 $ á plazos, el excedente de la base al contado.

EL DOMINGO 19 de Octubre, á las 4.30.—A. Demarco. o11

AVENIDA SAN MARTIN Y Boyacá, á una cuadra justa de aquí y del tranvía de Avenida San Martín, importante esquina y lote Boyacá esquina Luro. Superficie, 478 varas la esquina y 233 varas el lote á pagar parte en mensualidades y el resto al contado.

EL DOMINGO 19 de Octubre, á las 2. Informes, Maipú 131.—A. Demarco. o12

Arturo Barros y Cía.

JUDICIAL — TERRENOS en Martínez. Concurso Prahl y Cía., 6 lotes ubicados á 1 y media cuadra de la estación Martínez, sobre la avenida Eduardo Acosta y la calle Belgrano, frente á la conocida quinta de Castex. Entra la esquina y 5 lotes linderos, con dimensiones de 335 á 560 varas cuadradas. A 20 minutos del Retiro y en una estación preciosa, alta, cuyos progresos en materia de edificación, tranvías y pavimentos son visibles y se complementarán con las obras del embellecimiento de la costa. Base 10 pesos la vara cuadrada. Escrituras por la oficina de don Martín Reynoso, B. Mitre 811, dentro de los 20 días del remate.

EL LUNES 20 de Octubre á las 2 p. m., en nuestro salón de ventas, por orden del síndico del concurso de los señores Prahl y Cía., que tramita por el juzgado de Comercio á cargo del doctor Avellaneda, secretaría Tobal. Títulos perfectos. Seña 8 o|o. Comisión 2 o|o. Planos é informes, San Martín 50.—Arturo Barros y Cía. o15

CALVO ERNESTO

PARQUE CHACABUCO — Avenidas Asamblea y Curapaligüe y calles Santander, Miró, Juan y Avelino Díaz. 46 magníficos terrenos de inmejorables dimensiones. Venta decidida y sin base. Por su ubicación sobre hermosas avenidas adoquinadas por la edificación moderna que las rodea ya, y por sus medios de comunicación directos á cuadras de la estación terminal del subterráneo y de las avenidas Río IV. Provincias Unidas y Rivadavia, están llamados estos terrenos á una valorización inmediata y grande. Agregadas estas ventajas á las que se dan para el pago: 20 o|o al contado y el saldo en cuatro cuotas iguales, á 6, 12, 18 y 24 meses, hacen que sea éste, uno de los más brillantes negocios que pueden presentarse.

EL DOMINGO 26 de Octubre á las 2.30 p. m. sin base y tarde la vara cuadrada. Se otorgarán títulos definitivos por ante el escribano Lorenzo Mira, al pagar la primera cuota de 20 o|o, firmando por el resto pagarés hipotecarios. Seña 8 o|o. Comisión 2 o|o. Informes y planos, Rivadavia 633.—Ernesto Calvo. o12

CON CEDULAS — OLAZA- bal 2.046, entre Arcos y O'Higgins, hermosa casa sola, edificada á todo costo sobre un terreno de 11.04 varas de frente por 40.63 varas de fondo en el costado SO., y 40.67 en el NE. Excelente barrio de familia, rodeado de comodidades y buena edificación. Distribución, vestíbulo, hall, gran sala, comedor y dos dormitorios amplios, cuarto de baño, cocina, dos piezas de servicio, cuarto de fotografía, azotea con gallinero, gran sótano, piletas, jardín al fondo. Pisos de mosaico y pino tea, celosías y puertas de cedro, cielos rasos de yeso, instalación de luz eléctrica y de agua caliente y fría, etc., etc.

EL DOMINGO 19 de Octubre, á las 2.30 p. m. en la misma, venderé esta propiedad, con base definitiva de 26.000 pesos. El comprador tomará á su cargo la hipoteca de 18.500 cédulas argentinas que reconoce la propiedad y el resto de precio al contado. Seña 5 o|o. Comisión 3 o|o. Informes, Rivadavia 633.—Ernesto Calvo. o13

S. A. CREMONA

¡EXITO COLOSAL!

La quinta del doctor Pistoni

en RAMOS MEJIA

Venta en 196 lotes, más un "chalet" con 8.000 varas cuadradas. Vendidos totalmente los 196 lotes y el "chalet", pagaderos en 80 mensualidades.

RESULTADO GENERAL DE LA VENTA

A pesar del mal tiempo reinante, se ha efectuado este remate con una concurrencia numerosa, obteniéndose por el "chalet" $ 700 la mensualidad, siendo comprador el ingeniero Arturo F. Bono y los 16 lotes de la misma manzana, obtúvose por 8 lotes $ 30 al mes el lote, resultando el mismo comprador del "chalet" y los 8 lotes restantes á $ 32.50 cada lote, siendo comprador el señor C. Fischer y los 180 lotes que constituyen las 5 manzanas, obtúvose desde $ 14 hasta $ 32.50 la mensualidad, siendo compradores los señores Arturo Panti (36 lotes), F. Zinaroli (8 lotes), señora Rosa Turri (8 lotes), J. Iachernigui (6 lotes), R. Portela, Pedraza, Reyes, Beltrame, Poltera, Berri, Samartino, Strach, Palermo, San Pedro, Sammarone, Amadi, Parodi, C. Roucauf, Villaseca, Masola, Berardo, Caminos, Bouchée, Corti, Rosmana, Zemino, Pagano, Lotes, Filone, Acosta, Wasch, Bico, Barros, Zafrá y mu

TRANSFERIDO

Sud América

Lacar

Zamudio y Morán

Con el Subterráneo de Chacarita

á Paseo de Julio (en construcción)

29 lotes en 80 mensualidades

BASE $ 20 POR MES

Á VENDER POR CUALQUIER PRECIO

Terrenos altos, rodeados de edificación, á 2 y 3 cuadras de las Paradas "Tres Cruces" y "Talar" del eléctrico Lacroze y número 86 del Anglo-Argentino.

SOBRE LOS MISMOS TERRENOS

Transferido

29 *LOTES SOBRE el ELEC-* trico de Lacroze. A vender por cualquier precio. En 80 mensualidades. En plena capital y en un barrio de grandes adelantos. Calles Sud América, Lacar, Zamudio y Morán. Con el subterráneo en construcción de Chacarita á Paseo de Julio. Espléndidos terrenos altos, rodeados de edificación, á 2 y 3 cuadras justas de las paradas Tres Cruces y Talar, del eléctrico de Lacroze y número 86 del Anglo-Argentino. Venta-liquidación, con base definitiva de $ 20 por mes, en 80 mensualidades.

EL DOMINGO 19 de Octubre, á las 2 de la tarde, sobre los mismos terrenos. Son lotes de 8.66 v. c. por 47 de fondo. Es ampolla. Condiciones de venta: 2 mensualidades en el acto del remate y dos al retirar la libreta dentro de los 10 días. Las restantes en el Banco Hispano Sud-Americano, Sarmiento 324. Comisión, 3 por ciento. Títulos perfectos. Posesión inmediata. Escritura por ante los escribanos Martín y Viviensiz, una vez pagadas las 29 mensualidades. Para concurrir ó visitar los terrenos tómense los eléctricos de Lacroze, línea plaza Mayo ó San Martín. Pídan planos por correo, teléfono ó personalmente á nuestra casa, B. Mitre 463.—PIETRANERA y Cía.

o13

EN BELGRANO — MANUE- la Pedraza 2070, entre Arcos y O'Higgins, á 20 varas de la estación Núñez, F. C. C. A. y á 3 cuadras de la avenida Cabildo con doble vía de eléctricos. Amplia casa, con todas las comodidades y rodeada de hermosas edificaciones modernas. Base definitiva pesos 15.000 á plazos.

EL DOMINGO 19 de Octubre á las 4. Mide 10 por 50, varas, su edificio consta de gran sala, comedor, 3 dormitorios, pieza de servicio, baño, cocina y demás dependencias. Frente imitación piedra con balconcitos, zaguán con mayólicas, galería de cristales, cielo, tea y mosaicos, mozo semisurgente con bomba y cloacas internas, vereda y adoquinado al frente pago. Visítese. Título perfecto. Seña 3 o|o. Comisión 3 o|o. Informes, B. Mitre 463.—PIETRANERA y Cía.

o12

Transferido

BELGRANO — CASA CON- greso 2057 (altura Cabildo 2700). En pleno centro del aristocrático Belgrano. Propiedad de estilo chalet, construcción moderna y sólida donde no falta el menor detalle. Preparada para altos. Próximo á la plaza, con eléctricos en la esquina, aguas corrientes y adoquinado al frente. Base pesos 14.000. A plazos.

EL DOMINGO 19 de Octubre, á las 4. Mide 10 varas por 46v18. Venta ad corpus y consta de sala, comedor, 3 dormitorios, baño, cocina y dependencias, frente imitación piedra, galería de material con tirantes de hierro, cielos rasos de bovedillas, pisos de tea y mosaicos, columnas de carpintería general de cedro, tirantería de acero, instalación de gas y jardín al frente. Los eléctricos de Lacroze á Saavedra y los números 35 y 37 del Anglo Argentino pasan próximo á la misma. Visítese. Título perfecto. Seña 8 o|o. Comisión 3 o|o. Informes, B. Mitre 463.—PIETRANERA y Cía.

o13

ARENALES 3743 — ENTRE Canning y Aráoz. A 1 cuadra de Santa Fe, jardines Zoológico y Botánico y entre edificios de primer orden. Barrio aristocrático y de familias por excelencia, donde la propiedad adquiere diariamente mayor valorización. Suberbia casa para vivir permanentemente con todos los halagos de los barrios modernos. El punto más alto y pintoresco de la parte Norte de la capital. Base 30.000 pesos todo á plazos.

EL DOMINGO 19 de Octubre á las 5. Mide 18 varas por 38. Edificio de frente moderno, zaguán, sala, escritorio, vestíbulo, 3 dormitorios, comedor, baño, cocina, 2 piezas de servicio en altos, despensa, galería de cristales, cielos rasos de yeso, carpintería de cedro, tea, mosaicos, glorieta, jardín, luz eléctrica y adoquinado pago. Descuidada. Visítese de 1 á 5. Título perfecto. Seña 5 o|o. Comisión 3 o|o. Más datos, B. Mitre 463.—PIETRANERA y Cía.

o13

JUDICIAL — AVENIDA IN- dependencia 4181 y 4185. Entre Mármol y Treinta y Tres. Al lado de la avenida La Plata, todas adequinadas y con jardines al frente. Las obras de salubridad se están instalando en toda esa zona importante de la capital, haciendo de ella un nuevo centro. Los eléctricos de Lacroze y Anglo-Argentino, rodean la propiedad. Mandato del señor juez doctor Gerónimo Balarino, secretaría del doctor Olmos, en los autos sucesorios de Bordet de Arbeille. Tasación $ 84.297.25. Base 2|3 partes, ó sean pesos 22.931.50.

EL DOMINGO 19 de Octubre á las 3, en la misma propiedad. Mide 8m66 (10 varas) por 32m46 (37v34) en el costado Oeste y 32m01 (36v95) en el costado Este. Edificio de sala de negocio al frente, comedor, 5 dormitorios, una pieza en altos, cocina y dependencias de servicio, con sótano de 8 metros por 4m20, pozo con bomba, escalera de hierro, cielos rasos, buena carpintería, patios de mosaicos, mármoles, celosías y muy buenos detalles que podrán apreciarse visitándola cualquier momento. Renta pesos 220. Título perfecto. Seña 8 por ciento. Comisión 3 o|o. Informes, B. Mitre 463.—PIETRANERA y Cía.

o5

EN MORON, 13 LOTES cen- trales, en 60 mensualidades, sin interés, y una casa con altos á plazos, á pocas cuadras de la estación, plaza, iglesia, etc., y en frente á la avenida French (antes de Las Heras) y calles Rivadavia y Brown que conducen á la estación, con luz eléctrica y adoquinado á una cuadra. Nada mejor para levantar su casa propia que es en síntesis, comodidad, salud y economía para la familia. La próxima inauguración del subterráneo, valorizará considerablemente estos terrenos, poniéndolos á pocos minutos del Once. Base pesos 2 v. c. en 60 mensualidades y la casa pesos 5.000 á plazos.

EL DOMINGO 19 de Octubre á las 3, sobre los mismos. El área de los lotes varía entre 300 y 400 v|c. y la casa 20 por 16v34, 4 piezas y demás comodidades. Formas de pago: 3 mensualidades en el acto del remate y 2 o|o de nuestra comisión, 3 mensualidades al recibir las libretas y á las 10 mensualidades los títulos definitivos por ante el escribano señor Hortensio Xirau. Las restantes del 11 al 60 mes en el Banco de Galicia. Posesión inmediata. Títulos perfectos. Planos y datos á nuestra casa, B. Mitre 463.—PIETRANERA y Cía.

o12

JUDICIAL CON RETASA — En Burzaco, 22.951.54 m. c. (30.601.77 v. c.) á 10 cuadras de la estación, y á igual distancia de las estaciones Mármol y Adrogué. Ubicación excepcional, sobre el hotel de las Delicias, rodeado de hermosas casas quintas y dando frente á las calles Castelli y Onagoyti. Indicadísimo por su situación para subdividirlo en pequeños lotes de rápida y segura realización. Venta ordenada por el señor juez doctor Aurelliano Gigena, secretaría del señor doctor Miguel Etchegaray, en el juicio José D. Zucchi con Francisco A. Huá por cobro ejecutivo de pesos. Base retasada, pesos 32.122.93.

EL MIERCOLES 22 de Octubre á las 4 p. m., en nuestro escritorio. Mide 101v58 al noroeste, sobre la calle Onagoyti, 182 metros 50 al Oeste, sobre la calle Castelli, 160m60 al Nordeste, lindando con Cirilo Onagoyti y 184m32 al Sudeste, lindando con Luis Tassi. Todo comprador por orden del juez entregará el 8 o|o de seña y 2 o|o de comisión. Pídan planos y datos á nuestra casa Bartolomé Mitre 463 ó á la secretaría del juzgado.—PIETRANERA y Cía.

o12

Banco Hipotecario Nacional

265—25 DE MAYO—265

CAPITAL

BRAVO SARROS y Cía.

FINCA Núm. Hip. **14.717, SE-** rie C. H. A. 4 o|o.

EL JUEVES 30 de Octubre de 1913 á las 4 p. m. en la misma propiedad, procederemos al remate de una finca compuesta de dos departamentos y un local con galpón, etc., ubicada en la calle México número 3538, 3546 y 3552, entre las de Matheu. Puede corresponderle los números 3526 y 3546 á los dos departamentos que constan cada uno de vestíbulo cubierto, tres piezas, etc., y el número 3532 al local que posee un gran galpón con muros de mampostería, una gran chimenea de material, etc. Edificada en tres lotes unidos designados con los números 4, 5 y 6 del plano respectivo los que miden: Lote 4, 8 metros 82 cents. de frente al Norte por 52 metros 02 cents. de fondo. Lote 5: 8m66 cents. de frente al Norte por 52m02 cents. de fondo; y el lote 6: 8m66 cents. de frente al Norte por 52 metros de fondo. Estas medidas se entienden con lo más ó menos que resulte.

Base de venta, pesos 57.000

El comprador continuará haciendo el servicio de la hipoteca originaria de pesos 58.000 que reconoce la propiedad, reducida hoy á 52.673 pesos 185 milésimos y abonará en dinero el exceso sobre esta suma hasta el precio de compra. Los títulos pueden ser examinados en la oficina del Banco antes del remate, verificado éste no habrá lugar á reclamo. Seña 5 o|o. Comisión 2 o|o. Este remate se efectúa con sujeción á lo dispuesto en la ley vigente número 8172. Por informes ocurrir al Banco Hipotecario Nacional. Aviso iniciado en LA PRENSA el 16 de Septiembre de 1913.

o26

CARLOS S. VELARDE

FINCA Núm. Hip. **2913.** *Serie* C. H. A. 4 o|o.

EL SABADO 25 de Octubre de 1913 á las 4 p. m. en la misma propiedad, procederé al remate de una finca compuesta de dos casas de familia y 20 departamentos, ubicada en la calle Uruguay números 1247, 1249, y 1251, entre las de Arenales y Juncal, á saber: Uruguay 1251, Casa. Planta baja, 1.o y 2.o piso, hall, sala, escritorio, comedor, antecomedor, terrazas, jardín, 5 dormitorios, 3 cuartos de baño, resto de chauseé, 4 piezas de servicio, cocina, baño, calefacción, etc. Uruguay número 1247. Casa. 3.o, 4.o y 5.o piso, hall, sala, escritorio, comedor, antecomedor, 5 dormitorios, 3 cuartos de baño, cocina, lavadero, 4 piezas, ascensor, calefacción, etc. Uruguay número 1249. En el interior 20 departamentos distribuídos en cinco pisos, compuestos 16 de 2 piezas principales, baño, cocina, baño de servicio, pieza de id cada uno y los cuatro restantes con la misma distribución sin pieza ni baño de servicio. Para los departamentos hay dos ascensores. Edificada en dos fracciones de terreno, unidas, midiendo: la primera 11.39 metros de frente al O. por 19.51 metros de fondo en el lado S. y por el costado N. de la línea de la calle hacia el fondo, á los 24.64 metros se encuentra un martillo á su favor que mide 3.66 metros de S. á N. con cuyo aumento sigue 22.73 metros hasta llegar á la línea del contrafrente que mide 13.54 metros. La 2.a fracción de la anterior en el lado S., compuesta de 8.13 metros en los costados E. y O. 24.50 metros en el lado N. y 24 metros en el lado S.

Base de venta, pesos 256.000

El comprador continuará haciendo el servicio de la hipoteca originaria de pesos 258.000 que reconoce la propiedad, reducida hoy á 240.421 pesos 922 milésimos y abonará en dinero el exceso sobre esta suma hasta el precio de compra. Los títulos pueden ser examinados en la oficina del Banco antes del remate, verificado éste no habrá lugar á reclamo. Seña 5 o|o Comisión 2 o|o. Este remate se efectúa con sujeción á lo dispuesto en la ley vigente número 8172. Por informes ocurrir al Banco Hipotecario Nacional. Aviso iniciado en LA PRENSA el 9 de Septiembre de 1913.

o26

JUAN M. DE LA SERNA y Cía.

CASA — NUMERO HIPOTE- cario 31.821, serie 1.

EL LUNES 20 de Octubre de 1913, á las 4 de la tarde, en la misma propiedad, procederemos al remate de la casa ubicada en la calle Crámer núm. 2151, entre las de Juramento y Mendoza, con seis piezas, una id chica con sótano, baño, w. c., gallinero, parral, jardín, etc. y dos piezas altas compuesta el terreno de 7.64 metros de frente al SO. por 43.30 metros de fondo, ó lo que resulte dentro de muros. Base de venta, $ 11.000. El comprador continuará haciendo el servicio de la hipoteca originaria de $ 10.000 que reconoce la propiedad, reducida hoy á $ 9.426 pesos 806 milésimos y abonará en dinero el exceso sobre esta suma hasta el precio de compra. Los títulos pueden ser examinados en la oficina del Banco antes del remate, verificado éste no habrá lugar á reclamación. Seña 5 por ciento. Comisión, 2 por ciento. Este remate se efectúa con sujeción á lo dispuesto en la ley vigente núm. 8172. Por informes, ocurrir al Banco Hipotecario Nacional. Aviso iniciado en LA PRENSA el 16 de Septiembre de 1913.

o16

RODOLFO BOLLINI y Cía.

CASAS No. Ho. **10.264** — 19.058|60. serie C. H. A. 6 o|o.

EL VIERNES 14 de Noviembre de 1913, á las 4 p. m. en la misma propiedad, procederemos al remate de cuatro casas ubicadas:

LOTE 1—Casa, calle San Nicolás 892, con cuatro piezas, cocina, etc. Superficie: 7.70 metros de frente al NE. por 20.18 mts de fondo en el costado SE. y 20.23 mts. en el del NO., teniendo en el contrafrente 8.13 mts. en el del SO. 7.75 metros.

LOTE 2—Casa San Nicolás No. 896, esquina Dungeness 3602|10, con salón para negocio, dos piezas, sótano, cocina, etc. Superficie: 5.70 mts. de frente al NE., 6 metros al N. en la ochava de la esquina, 5.85 mts. en el otro frente al NO., sobre la calle Dungeness, 12.00 metros en el lado SE. y 10.30 mts. en el del SO.

LOTE 3—Casa Dungeness No. 3612, con sala, dos dormitorios, pieza de servicio, cocina, etc. Superficie: 7.25 mts. de frente al NO. por 10.45 mts. en el costado SO. y 10.30 mts. en el del NE., teniendo en el contrafrente al SE. 7.13 mts.

LOTE 4—Casa Dungeness No. 3632, con tres piezas, otra de servicio, cocina, etc. Superficie: 7.70 mts. de frente al NO. por 18.30 mts. de fondo en el costado SO. y 18.20 mts. en el del NE., teniendo en el contrafrente al SE. 7.75 metros.

Lote	Nº Hº	Hipoteca	Deuda actual	Base de venta
		$	$	$
1—	19.264	4.800	4.600:593	5.800
2—	19.058	7.100	6.961:481	8.600
3—	19.058	3.500	3.720:511	4.500
4—	19.060	4.300	4.210:033	5.100

El comprador continuará haciendo el servicio de las respectivas hipotecas originarias que reconoce cada lote, y abonará en dinero el exceso sobre la deuda actual hasta el precio de compra. Los títulos pueden ser examinados en la oficina del Banco antes del remate, verificado éste no habrá lugar á reclamación. Seña 5 o|o. Comisión 2 o|o. Este remate se efectúa con sujeción á lo dispuesto en la ley vigente número 8172. Por informes ocurrir al Banco Hipotecario Nacional. Aviso iniciado en LA PRENSA el 9 de Octubre de 1913.

o9

JUAN M. DE LA SERNA y Cía.

CASA — NUMERO HIPOTE- cario 31.821, serie 1.

EL LUNES 20 de Octubre de 1913, á las 4 de la tarde, en la misma propiedad, procederemos al remate de la casa ubicada en la calle Crámer núm. 2151, entre las de Juramento y Mendoza, con seis piezas, una id chica con sótano, baño, w. c., gallinero, parral, jardín, etc. y dos piezas altas compuesta el terreno de 7.64 metros de frente al SO. por 43.30 metros de fondo, ó lo que resulte dentro de muros. Base de venta, $ 11.000. El comprador continuará haciendo el servicio de la hipoteca originaria de $ 10.000 que reconoce la propiedad, reducida hoy á $ 9.426 pesos 806 milésimos y abonará en dinero el exceso sobre esta suma hasta el precio de compra. Los títulos pueden ser examinados en la oficina del Banco antes del remate, verificado éste no habrá lugar á reclamación. Seña 5 por ciento. Comisión, 2 por ciento. Este remate se efectúa con sujeción á lo dispuesto en la ley vigente núm. 8172. Por informes, ocurrir al Banco Hipotecario Nacional. Aviso iniciado en LA PRENSA el 16 de Septiembre de 1913.

o16

NAON, BUSTILLO Y FRAGUEIRO

No. Ho. **411,** *SERIE PRESTA-* mos convertidos. Ley número 2842.

EL MIERCOLES 29 de Octubre de 1913, á las 2 p. m. en el local del Banco, procederemos al remate de 140 lotes de terreno, ubicados en los Mataderos de Liniers, entre las calles Larrazábal, Oliden, Cristóbal Alvares, Santader y Balbastro, señalados en el plano respectivo: manzana A, lotes 1 al 28 manzana B, lotes 1 al 27; manzana C, lotes 1 al 42 y manzana D, lotes 1 al 42, con superficies variables de 277 á 536 metros cuadrados, hipotecas de pesos 150 á 350 y bases de venta de pesos 1.035 á pesos 2.737. El servicio de las respectivas hipotecas se hará á razón del 10 por ciento anual, pagadero en curso legal por semestres adelantados. En caso de cancelación ó anticipo de capital, sólo podrá efectuarse en cédulas serie A oro ó en oro sellado, de acuerdo con la ley número 2842 y ley número 8172 El comprador continuará haciendo el servicio de las respectivas hipotecas de acuerdo con la ley número 2842 y abonará en dinero el exceso sobre la hipoteca nueva el precio de compra. Los títulos pueden ser examinados en la oficina del Banco antes del remate; verificado éste no habrá lugar á reclamo. Seña 5 o|o. Comisión 2 o|o. Este remate se efectúa con sujeción á la ley vigente número 8172. Por informes ocurrir al Banco Hipotecario Nacional, ó sucursal La Plata. Aviso iniciado en LA PRENSA el 9 de Septiembre de 1913.

o8

LA PLATA

BENITO CHIARRONE

N.o H.o **1301|7173,** *SERIE C.*

EL LUNES 13 de Octubre de 1913 á las 2 p. m. en el local de la sucursal, calle 51 número 529, procederé al remate de una fracción de terreno de campo con todo lo en él existente, designado según su título con el número 5 y se encuentra ubicado en el cuartel 2.o del partido de Cañuelas. Se compone de una superficie total de 168 hectáreas, 74 áreas, 01 centiáreas y linda: al NO. con Irigoyen; al NE. con el lote 4 de doña Amelia, Agustina Galizia de Casanova; al SE. con M. Fernández y al SO. con el lote 3 de doña Carmen Pía Galimia de Comolla.

Base de venta, pesos 29.000

El comprador continuará haciendo el servicio de la hipoteca originaria de pesos 25.000, que reconoce la propiedad, reducida hoy á 24.191 pesos 449 milésimos y abonará en dinero el exceso, sobre esta suma hasta el precio de compra. Los títulos pueden ser examinados en la oficina del Banco antes del remate, verificado éste no habrá lugar á reclamo. Seña 5 o|o. Comisión 2 o|o. Este remate se efectúa con sujeción á lo dispuesto en la ley vigente número 8172. Por informes ocurrir al Banco Hipotecario Nacional ó sucursal Santiago. Aviso iniciado en LA PRENSA el 9 de Septiembre de 1913.

o8

PAMPA CENTRAL

FRANCISCO P. BOLLINI y Cía.

CAMPO — NUMERO HIPO- tecario 9481, serie C. H. A. 6 por ciento.

EL JUEVES 23 de Octubre de 1913, á las 2 de la tarde, en el local del Banco, 25 de Mayo 245 (capital federal), procederemos al remate de un campo situado en el territorio nacional de la Pampa Central, sección novena, fracción letra B., mitad Norte del lote 4, formado por los lotes una y dos de un plano especial, compuesto de 10.000 metros en los costados Este y Oeste, ó sea una superficie de una legua kilométrica, igual á 5.000 hectáreas. Linda por el Norte con el lote 24, sección octava, fracción letra C.; por el Este con parte del lote 5; por el Sur con el resto del lote cuatro y al Oeste como dice al título; y por el Oeste con el 3, todos de la sección novena, letra B. Base de venta, pesos 100.000. El comprador continuará haciendo el servicio de la hipoteca originaria de pesos 80.000, que reconoce la propiedad, reducida hoy á $ 77.410 pesos 168 milésimos y abonará en dinero el exceso sobre esta suma hasta el precio de compra. Los títulos pueden ser examinados en la oficina del Banco antes del remate, verificado éste no habrá lugar á reclamación. Seña, 5 por ciento. Comisión, 2 por ciento. Este remate se efectúa con sujeción á lo dispuesto en la ley vigente número 8172. Por informes, ocurrir al Banco Hipotecario Nacional ó sucursal Santa Rosa de Toay. Aviso iniciado en LA PRENSA el 16 de Septiembre de 1913.

o16

SANTIAGO

ALFONSO OASTRO

CAMPO — NUMERO HIPO- tecario 7416|780, serie D.

EL SABADO 18 de Octubre de 1913, á las 2 p. m. en el local de la sucursal, calle 1.a de la estación, Plaza, procederé al remate de una estancia ubicada en el departamento 28 de Marzo, próxima á la estación Real Sayana, del F. C. C. A., con superficie de 5.624 hectáreas; siendo sus linderos: al Norte Sancho Pozo, al Sur F. Castellanos, al Este el mismo Pozo, y Oeste el río Salado. Base de venta, $ 18.000. El comprador continuará haciendo el servicio de la hipoteca originaria de $ 30.000 que reconoce la propiedad, reducida hoy á 19.350 pesos, 213 milésimos y abonará en dinero el exceso sobre esta suma hasta el precio de compra. Los títulos pueden ser examinados en la oficina del Banco antes del remate, verificado éste no habrá lugar á reclamación. Seña 5 por ciento. Comisión 2 por ciento. Este remate se efectúa con sujeción á lo dispuesto en la ley vigente número 8172. Por informes, ocurrir al Banco Hipotecario Nacional ó sucursal Santiago. Aviso iniciado en LA PRENSA el 14 de Septiembre de 1913.

o14

Nazar y Hernández

600 VACUNOS 600

210 YEGUARIZOS 210

EN LUJAN, F. C. O. — EL 137o remate feria de haciendas generales en nuestras instalaciones frente á la estación.

DETALLE

150 novillos mestizos Durham de 3 1|2 y 4 años, tipo frigorífico á medio engorde.
80 novillos especiales y gordos.
40 novillos mestizos Durham, de 1 1|2 á 2 años, especiales en clase.
80 bueyes gordos.
25 vacas especiales y gordas.
50 vacas gordas para consumo.
40 vaquillonas mestizas Durham, de 2 años, tamberas especiales en clase.
20 vacas con
20 terneros
150 novillitos y terneros mestizos.
30 potros mestizos, Percherón definido.
10 potros mestizos de tiro liviano.
30 yeguas mestizas de tiro pesado y tiro liviano.
20 yeguas mestizas de tiro liviano.
100 caballos mansos de tiro, gordos, (en lotes.
20 potrillos mestizos de tiro pesado y tiro liviano.

Pedidos de local, datos ó informes á nuestro martillero, Cangallo 606. U. T. 474, Avenida, ó á nuestro representante en Luján, señor Enrique Yanis, U. T. 111, Luján.

o12

Agustín S. Gamba y Cía.

EL MARTES 14 DE Octubre, á las 2 p. m. en nuestra casa Belgrano 2811, remataremos

v14

15 POTROS LIVIANOS DE buen origen y marca, procedentes de 25 de Mayo, remataremos

EL MARTES 14 á las 2 p. m.

v14

50 CABALLOS TIRO y Silla, habiendo entre ellos, algunos muy buenos de tiro, remataremos

EL MARTES 14 á las 2 p. m.

v14

30 YEGUAS VARIOS TIPOS y procedencias y muchos otros que no se detallan, remataremos

EL MARTES 14 á las 2 p. m.

v14

PARA EL VIERNES 17 RE- mataremos el segundo lote, 11 yeguas Percheronas muy especiales de la acreditada y renombrada marca Sauce Meló, estos animales están en exhibición desde el miércoles 15 por la mañana.—Agustín S. Gamba y Cía.

v14

"Ganadera del Norte"

Sociedad de Hacendas Anónima Limitada

EN PERGAMINO — EL DO- MINGO 19 de Octubre á las 2 p. m. 16 remate. 8.a feria en las instalaciones de La Polola. 1.500 novillos y vacas. Próximamente detalles. Con seguridad habrá mayor número de hacienda que la anotada. Comisión 2 o|o al vendedor y comprador en vacunos y lanar, 3 o|o en yeguarizos y 5 por ciento en reproductores. Pedidos de local ó informes á las oficinas Florida 330, teléfono 104. U. T. La Polola, 28 U. T.—Mauro Cabrera, hijo, gerente.

o12

Pedro y Antonio Lanusse

EN BALCARCE — EL 19 DE Octubre de 1913, remate feria número 117. Por datos dirigirse á nuestro escritorio en ésta ó á nuestro representante en esa, señor César E. Juno.

v14

EN GENERAL PICO — EL 26 de Octubre de 1913, remate feria número 118. Por informes dirigirse á nuestro escritorio en ésta ó á nuestro representante en esa, señor Vicente M. Luzzi.

v14

Juan Lassalle

600 VACUNOS; 200 LANA- res y 30 yeguarizos. En Capitán Sarmiento, F. C. C. A. 2a remate feria.

EL MIERCOLES 15 de Octubre á las 12.30 p. m. en mis propias instalaciones establecidas á 1 cuadras de la estación, venderé las haciendas que me serán consignadas de acuerdo al siguiente detalle: 140 novillos mestizos especiales en clase y gordura, 100 id id muy gordos 60 id id invernada; 45 id id especiales; 25 id id invernada; 60 id buena clase invernada; 100 vacas mestizas especiales preñadas; 60 id id con 50 terneros chicos; 20 vacas mestizas excepcionales en gordura; 15 id id gordas; 20 vaquillonas especiales; 30 bueyes gordos; 500 capones y ovejas Lincoln gordos; 40 carneros Lincoln puros por cruza, nuevos y 30 caballos y yeguas especiales para tiro y silla. Comisión en los vacunos 2 o|o al comprador y 2 o|o al vendedor, en los lanares y yeguarizos 3 o|o á cada parte. La casa se encarga de expedir las haciendas por ferrocarril ó arreo por cuenta de los señores compradores. Por órdenes y pedidos de local dirigirse á mi socio, señor Juan Egan ó á mi escritorio en Capitán Sarmiento. U. T. 25.—Juan Lassalle.

v14

TATTERSALL

José M. de Yriondo y Cía.

Casa central, B. Mitre 1146, Depósito, San Martín 153

REMATE SEMANAL EN nuestra casa, San Martín 153, los MIERCOLES á las 2 de la tarde. Caballos de tiro y silla, carruajes guarniciones, automóviles, etc. y animales de raza.

v15

AUTOMOVIL MARCA Rhao- dia 12|16 H. P. Número municipal 2361, patente y taxímetro pago, en perfecto estado y en marcha, asegurado en 4.000 pesos hasta Abril de 1914.

EL MIERCOLES 15 de Octubre á las 2.30 de la tarde, se rematará en nuestro patio San Martín 153, donde está en exhibición. —José M. de Yriondo y Cía.

o12

SHORTHORN DE LA CONS- titución, 7 toros Durham puros de pedigree inscriptos en el H. B. A. procedentes de la cabaña La Constitución de los señores Eduardo y José Luis Acosta. Se rematarán en nuestro tattersall, Bartolomé Mitre 1146.

EL MARTES 14 de Octubre á las 2.30 p. m. catálogos á nuestro escritorio.—José M. de Yriondo y Cía.

o8

SHORTHORN de CAMPBELL 20 toros Durham, remitidos á nuestra consignación por el señor George Campbell se rematarán en nuestro nuevo tattersall, B. Mitre 1146.

EL MARTES 21 de Octubre á las 2 p. m. Estando en exposición desde ya en nuestro depósito San Martín 153. Oportunamente detalles.—José M. de Yriondo y Cía.

o10

SHORTHORN DE MARI- Huincul, 5 toros Durham de gran sangre criados por los señores Domingo, Pablo y Adolfo Oliveto, venta por cuenta y orden de su dueño, señor Juan Carlos Silva.

EL VIERNES 17 de Octubre á las 2 p. m. se rematarán en nuestro nuevo tattersall, B. Mitre 1146. Actualmente están en exhibición en San Martín 153. Mayores datos é informes á nuestro escritorio.—José M. de Yriondo y Cía.

o10

SHETLAND PUROS, TRES padrillos mansos uno de ellos de silla, procedentes de la cabaña La Constitución, de los señores Eduardo y José Luis Acosta. Se rematarán

EL MARTES 14 de Octubre, á las 2.30 de la tarde, están en exhibición en nuestra casa, Bartolomé Mitre 1146.—José M. de Yriondo y Cía.

o10

CLYDESDALE Y SUFFOLK Punch, 6 padrillos importados por los señores Sidey Poels.

EL MARTES 14 de Octubre, á las 2 de la tarde, se rematarán en nuestra casa, B. Mitre 1146, donde están en exhibición y cuyo detalle es el siguiente:

Clydesdale: Rokeby, núm. 14803, nacido el 30 de Junio de 1907, criado por George Dean, Perkshire, Padre Royal Chattan, madre Scottish Ruby, por Prince Lawrence, 2 d. Hatton Beauty, Darnley.

Royal Chattan fué campeón en el Royal; Highland y Glasgow Show y es descendiente de Darnley núm. 222, el mejor Clydesdale nacido.

Prince of Coull, nacido el 6 de Mayo de 1908, criado por William Anderson, Aberdeenshire; padre Lord Falconer, madre Bloom of Garland por Flash Light.

Prince of Coull tuvo un premio de 100 libras esterlinas en el distrito de Strathavon y Glenlevith en 1912.

Suffolk Punch: Morston Gold Tap, nacido en 1911. Criado por Arthur T. Pratt, Trimley. Padre Sproughton Gold Ring; Pratt's Goldem Grain; Gipsy.

Morston Toreador, nacido en 1911. Criado por Frank Wharton, Pessenhall. Padre Denhington Cupbearer; Rendlesham Cupbearer; Queenie.

Morton Gold Bar, nacido en 1911. Criado por G. F. Marrimer, Husketon. Padre; Sproughton Gold Ring; Pratt's Golden Grain; Gipsy.

Ashmoor King Dor, 1911. Criado por Herbert King, Bromeswell. Padre Husketon Dorando; Hustler's Burton Prince; Husketon Constance.

Catálogos y mayores informes en nuestro escritorio.—José M. de Yriondo y Cía.

o10

POLLED ANGUS — 4 TOROS y 2 vaquillonas de las mejores cabañas de Escocia, remitidos á nuestra consignación por el señor Jorge Campbell, se rematarán.

EL MARTES 21 de Octubre á las 2 p. m. en nuestro nuevo local, B. Mitre 1148, están en exhibición en nuestro depósito San Martín 153. Próximamente mayores datos y catálogos.—José M. de Yriondo y Cía.

o10

PLANTAS de ADORNO PRO- cedentes del Parque de Horticultura del señor Federico Hintermeyer.

EL MIERCOLES 15 de Octubre á las 2 p. m. Se rematarán en nuestro tattersall B. Mitre 1148 donde estarán en exhibición.—José M. de Yriondo y Cía.

o12

POLO PONY IMPORTADO, padrillo Royal George, Black Dartmoor Pony, ganador de un campeonato y tres primeros premios en las exposiciones de Inglaterra.

EL MARTES 14 de Octubre á las 3 p. m. se rematará en nuestro nuevo tattersall. B. Mitre 1146, donde se encuentra en exhibición.—José M. de Yriondo y Cía.

o12

Diógenes Ruiz

EN AYACUCHO, F. C. S.

8.500 vacunos, 100 yeguas Percheronas, incluso 7.500 novillos de 1, 2, 3 y 4 años definido de frigorífico, 1.000 vacas y vaquillonas secas y crías.

EL 26 de Octubre, haciendas á la vista, clasificadas en lotes sola marca, orden y cuenta Gregorio Alcorta. Detalles completos, catálogos. Trenes el 25 á las 8.30 p. m. de Constitución. Informes en Buenos Aires, Belgrano 1330 ó en Ayacucho y Tandil.—D. Ruiz.

o12

Lacarra Hnos. & Cía.

En San Antonio de Areco

F. C. C. A.

EL JUEVES 16 de OCTUBRE

13 Remate Feria

940 VACUNOS

50 MULAS

v15

EN NUESTRAS INSTALA- ciones, venderemos:

DETALLE

VACUNOS—
140 novillos 3 años, gordos, buena clase.
120 novillos id id id.
100 novillos id id id.
100 novillos id id id.
130 novillos id id id.
90 novillos id id id.
50 novillos id id id.
30 novillos 2 años id.
30 novillos 3 años id.
30 novillos id id id.
20 bueyes gordos.
50 vaquillonas servidas buena clase.
20 vaquillonas id id id.
10 vacas gordas.
10 vacas id.

MULAR

50 mulas adiestradas muchas al tiro.

Las haciendas se venderán clasificadas. Pedidos informes á nuestro escritorio en San Antonio. U. T. 52.

v15

Rivero y Viale

1.er Remate Feria

de Hacienda en general

Inauguración. Sobre la estación B. Larroudé, F. C. O. Feria Rural permanente el 2.o domingo de cada mes. En nuestras propias instalaciones. Con potreros alfalfados. Con la cooperación y concurso de los señores hacendados de la zona.

El DOMINGO 9 de Noviembre

A LA 1 DE LA TARDE

v9n.

DESPUES DE UN ALMUER- zo campestre. Inauguraremos nuestra tienda de ferias permanentes con las haciendas que se nos consignen cuyo detalle lo publicaremos en oportunidad. Horario de trenes: Salida del Once el sábado á las 8.05 p. m. que llega á B. Larroudé el domingo á las 8 a. m. y regresa el mismo día después del remate á las 8.52 p. m. Por datos y pedidos de local en nuestros escritorios en B. Larroudé F. C. O. en Saladillo F. C. S. y en Buenos Aires, Florida 330.

v9n.

EN SALADILLO, F. C. S., los días 1 y 16 de cada mes invariablemente. 245o. remate-feria de haciendas en general.

EL JUEVES 16 de Octubre á la 1 p. m., efectuaremos como de costumbre nuestro 245o. remate con las haciendas que se nos consignen. Oportunamente publicaremos el detalle. Por datos y pedidos de local á nuestro escritorio en Saladillo F. C. S. y en Buenos Aires, Florida 330.

o6

ADOLFO BULLRICH & Cía.

CASAS

SEIS CASAS y NUEVE LO- tes de terreno en Lomas de Zamora, en pleno centro. Sobre las calles Laprida, Sarmiento y Gorriti. A cuatro cuadras de la estación y á dos de la plaza. Edificios de buena construcción, cuya distribución es como sigue.

LOTE No. 1 Casa Laprida 530, con cuatro piezas, cocina, baño, servicio y un galponcito de cinc.

LOTE No. 2—Casa Laprida 520, con cuatro piezas, cocina, baño, servicio, etc.

LOTE No. 3—Casa Laprida 510, con 4 piezas, cocina, baño, servicio, etc.

LOTE No. 4 — Casa Laprida 502, esquina Sarmiento con seis piezas, cocina, baño, dos servicios y una pieza alta.

LOTE No. 5—Casa Sarmiento 19, con cuatro piezas, cocina, servicio y un altillo.

LOTE No. 6—Casa Sarmiento 23, con cuatro piezas, baño, cocina, servicio y un altillo.

Los nueve lotes de terreno dan frente á las calles Sarmiento y Gorriti. En uno de ellos, el lote 15, hay tres piezas, galpón, cocina y servicio. La venta se hará individualmente casa por casa, y los lotes á tanto la vara cuadrada. Todo sin base, por división de condominio, entre herederos mayores de edad.

EL MIERCOLES 15 de Octubre, á las 3 p. m., en nuestra casa Florida 269 y 273. Las escrituras serán otorgadas por ante la oficina del escribano que designarán los vendedores. En el acto del remate exigiremos el 5 por ciento de nuestra comisión. Planos en nuestra casa, Florida 269 y 273.—Adolfo Bullrich y Cía.

oc5

CAMPOS

SOBRE EL PUERTO del RO- sario.—A sólo diez leguas y á una hora de tren. A 30 cuadras de la estación Carcarañá, ferrocarril Central Argentino. El establecimiento La Laureana con 926 hectáreas, 27 áreas y 34 centiáreas, ubicadas en el departamento Iriondo, provincia de Santa Fe. En plena región agrícola, cuya importancia es excusa todo comentario. Está alambrado, dividido en potreros con poblaciones, aguadas con motor y tanques

RISSO, PATRON & Cía.

537—B. MITRE—537

CASAS

PROPIEDAD DE RENTA. Av. Rivera (adoquinada) 1819|13|16. Base pesos 85.000 incluso una hipoteca de pesos 27.272, que se abonan por cuotas mensuales de pesos 290.80 entre amortización é intereses, el excedente al contado. Su edificio sólido y construído con materiales elegidos consta de elegante frente imitación piedra con balcones en los altos, gran portada y vidriera con cortinas metálicas en los bajos. Salón de negocio con amplio sótano, 3 dormitorios, comedor, baño, cocina, galería, cielos rasos de yeso, carpintería cedro, luz eléctrica, excelentes pisos de tea, mármoles, mosaicos, pozo surgente con bomba todo en perfecto estado. Visitese. Más datos, B. Mitre 537.—RISSO PATRON & Cía.

EL DGO. 19 de Octubre á las 6. 612

CASA DE 8 PIEZAS AL Norte. Con 341 y. c. Base $ 11.000 á pisos. Rentan $ 150. Cabrera 4922 entre Serrano y Gurruchaga próxima á la Av. Rivera y á las ferias francas. Frente imitación piedra con balcones y carpintería de cedro, vereda de mosaicos y adoquinado parcial. Distribución: 3 piezas á la calle, 2 dormitorios, comedor que cuadra sus 2 patios; en los altos un salón y 2 piezas más, cocina, sótanos excavado, etc. Cielos rasos de yeso, pisos de tea, mármoles, mosaicos, pozo surgente con bomba todo en perfecto estado. Visítese. Más datos, B. Mitre 537.—RISSO PATRON & Cía.

EL DGO. 19 de Octubre á las 6. 612

CASA DE NEGOCIO Y 2 DEpartamentos sobre la Av. Rivera núms. 1528 y 32, Base $ 9.000 $. Mide 10 por 40 más 5 metros. Su edificio sólido y bien construído consta de frente imitación piedra, salón de negocio con portada y cortinas metálicas, 2 piezas, comedor, baño, 2 piezas de servicio, cocina, etc., 2 departamentos al fondo con entrada independiente, constan cada uno de 2 amplias habitaciones, 1 pieza de servicio, cocina y w. c. Pueden producir en conjunto $ 350 mensuales. 2 líneas de eléctricos al frente, es barrio muy comercial, rodeado de una edificación moderna y lujosa, y en parajo donde la propiedad se valoriza enormemente por la alta renta que puede producir. Más datos. B. Mitre 537.—RISSO PATRON & Cía.

EL DGO. 19 de Octubre á las 4.30. 613

JUDICIAL — CASA SOBRE la plaza Herrera, Alvarado 1425 y 27. Renta 175 $. Base de sus 2|3 partes 22.862 $. Mide 8.66 por 42.74 mts. ó sean 495 v. c. Tiene 3 departamentos con entrada independiente, teniendo cada uno de ellos 3 piezas, cocina, cloacas, etc. Cielo rasos de yeso, pisos de tea y umbrales de mármol. Orden del señor juez doctor Gigena, secretaría del doctor Alsina, testamentaria de A. Casterou. Seña 8 o|o y comisión 2 o|o. Más datos, B. Mitre 537.—RISSO PATRON & Cía.

EL DGO. 19 de Octubre á las 2. 613

Baón, Bustillo y Fragueiro

NOTABLES CUADROS franceses de renombradas firmas, donde figurán René Menard, Henry Martin, Jean Francois Raffaelli, Angel Zarraga, Ulysse Caputo, Jean Remond, Fernand Maillard, Mlle Kanastl, Auguste Kopman, Raoul du Gardier, J. Comunal, Hellen, etc. Entre otros se exhibirán obras de Quinton Roberts, Pedro Subercaseaux, Alfredo Lazo, Alfredo Valenzuela Puelma, Alfredo Helsby, Alfredo Lagos, Alfredo Ramos Martínez, Alfredo Ramos Bosch, Alfredo Mayorga, Alfredo Gil, Alfredo Bigatti, Alfredo Guido, Alfredo Lazzarino, Alfredo Mazzanti, Alfredo Bouret, Alfredo Lazzari, Alfredo Bertuzzi, Alfredo Bramante, Alfredo Bellocq, Alfredo Bianchi, Alfredo Gramajo Gutiérrez, Alfredo Guttero, Alfredo Prior, Alfredo Rossi, Alfredo Vigo, Alfredo Vicente Pelosi, Alfredo Vicente Pelosi (hijo), Alfredo Vicente Pelosi (nieto), Alfredo Vicente Pelosi (bisnieto), Alfredo Vicente Pelosi (tataranieto), Alfredo Vicente Pelosi (chozno), Alfredo Vicente Pelosi (sobrino), Alfredo Vicente Pelosi (primo), Alfredo Vicente Pelosi (cuñado), Alfredo Vicente Pelosi (suegro), Alfredo Vicente Pelosi (yerno), Alfredo Vicente Pelosi (nuera), Alfredo Vicente Pelosi (consuegro), Alfredo Vicente Pelosi (consuegra), Alfredo Vicente Pelosi (padrino), Alfredo Vicente Pelosi (madrina), Alfredo Vicente Pelosi (ahijado), Alfredo Vicente Pelosi (ahijada), Alfredo Vicente Pelosi (compadre), Alfredo Vicente Pelosi (comadre), Alfredo Vicente Pelosi (amigo), Alfredo Vicente Pelosi (amiga), Alfredo Vicente Pelosi (enemigo), Alfredo Vicente Pelosi (enemiga), Alfredo Vicente Pelosi (indiferente), Alfredo Vicente Pelosi (indiferente), Alfredo Vicente Pelosi (indiferente

SURTIMIENTO DE MAGNIFICOS ARTICULOS DE ALTA NOVEDAD A LOS PRECIOS MAS BARATOS A QUE SE PUEDA COMPRAR EN BUENOS AIRES.

Nuestra casa tiene siempre los surtidos más importantes, de calidad garantida y á los precios más equitativos.

A. CABEZAS

— CALLE SARMIENTO 522 AL 562 ENTRE FLORIDA Y SAN MARTIN — BUENOS-AIRES —

Confecciones para Hombres

TRAJES de saco, confeccionados en casimires seleccionados y ajustes de última moda, derechos ó cruzados, negros ó de color, á $ 59.—, 55.—, 50.—, 49.—, 45.—, 39.—, 35.—, 32.— 30.—, 29.—, 25.—, 22.— y . . . $ 20.—

TRAJES de saco, confeccionados en telas tropicales, lo más práctico para el verano, en colores lisos ó de fantasía, á $ 45.—, 39.— y . . . . . $ 35.—

AMBOS de franela de fantasía, saco cruzado ó derecho varios modelos, á $ 39.—, 35.—, 30.—, 22.—, 20.— y $ 19.—

AMBOS de franela blanca ó blanca á rayas, saco derecho ó cruzado, modelos de última creación, á $ 45.—, 42.—, 40.—, 36.— y 35.— y . . . . . $ 25.—

TRAJES O AMBOS de brin, colores fantasía, lisos ó blancos, diversos modelos, á $ 45.—, 40.—, 39.—, 32.—, 25.—, 24.—, 22.50, 22.— 20.—, 19.—, 18.—, 16.50, 16.—, 15.— y . . . . . $ 12.—

AMBOS de brin, especiales para sports, campo ó turismo, varios modelos, á $ 32.—, 29.—, 28.—, 25.—, 22.50, 22.—, 18.— y . . . . . $ 15.—

AMBOS en casimires fantasía ó kaki, de lana, especiales para campo, sports ó turismo, á $ 35.— y . . . . . $ 32.—

TRAJES en casimires, cheviot ó paño, especiales para "chauffeurs", colores azul, verde, gris ó marrón, modelos prácticos y elegantes, con pantalón ó breeche, á $ 55.—, 45.—, 39.—, 35.— y . . . . . $ 25.—

TRAJES de brin, muy fuertes, colores lisos, con pantalón ó breeche, especiales para "chauffeurs", á $ 22.— 20.— y . . . . . $ 18.—

SACOS de alpaca, colores fantasía ó negros, cruzados ó derechos, á $ 18.50, 16.—, 15.—, 14.50, 14.—, 13.50, 12.90, 12.50, 12.—, 11.50, 11.—, 10.— y . . . . . $ 9.—

SACOS de brin blanco ó de color natural, á $ 9.—, 8.—, 7.50, 6.50 y . . . . . $ 5.—

CHALECOS de fantasía, en lana, piqué, seda ó brin, gustos distinguidísimos, á $ 15.—, 14.—, 12.—, 10.—, 8.50, 8.—, 7.50, 6.50, 6.—, 5.50, 5.50 y . . . . . $ 5.—

CHALECOS de seda ó piqué, especiales para frac, á pesos 15.— y . . . . . $ 8.—

PANTALONES de casimir fantasía, lo más novedoso en colores á $ 19.—, 16.50, 16.—, 15.—, 14.50, 12.—, 10.— 8.50, 8.—, 6.— y . . . . . $ 4.90

PANTALONES en franela blanca, á . . . . . $ 14.50

PANTALONES en brin blanco ó de color, á $ 12.50, 9.—, 8.50, 7.50, 6.50 y . . . . . $ 6.50

BREECHES de corte inglés, en brin, casimires ó kaki, á $ 35.— 15.—, 12.50, 12.—, 10 y . . . . . $ 8.50

POMACHAS para campo, en brin de color, á $ 8.50 y $ 7.50

GUARDAPOLVOS, variado surtido en brines, sedas ó alpacas, á $ 25.—, 25.—, 22.—, 18.—, 12.50, 12.—, 10.—, 8.50, 7.50 y . . . . . $ 6.90

ROPA de dril azul para obreros—Impermeables—Sacos y chalecos para mozo—Sacos y breeches de cuero—Ponchos de vicuña, de lana imitación vicuña.—Impermeables para "chauffeurs", cocheros, etc., y especial surtido de trajes de frac, smocking, levita y jaqueta.

Calzado para Hombres y Niños

ZAPATOS de charol, cabritilla negra ó de color, á . . . $ 12.50

ZAPATOS norteamericanos, hormas de última moda, en becerro negro ó de color ó potro charolado, á . . . $ 16.—

BOTINES de charol, cabritilla negra ó de color, á . . . $ 14.—

BOTINES en becerro de color, á . . . $ 15.—

BOTINES de gamuza, en becerro de color, caña de gamuza ó género color tela, á . . . $ 20.—

ZAPATOS de becerro negro ó de color ó cabritilla charolada, á . . . $ 14.50

BOTINES norteamericanos en cabritilla negra, becerro negro y de color, á . . . $ 13.—

Nuestra existencia en calzado para niños es incomparable, por su variedad, confección, por la variedad de modelos y por la equidad de los precios.

Confecciones para Niños

TRAJES de blusa rusa, en casimires fantasía ó azul marino, calidades inmejorables, de 3 á 12 años y según edades, desde $ 4.— hasta . . . . . $ 6.50

TRAJES de blusa marinera, en sarga azul marino, doble cuello de brin azul ó celeste, de 3 á 10 años, según edades, desde $ 8.— á . . . . . $ 10.—

TRAJES forma Luis XV, en casimires, gustos y colores de lo más nuevo, calidades superiores, desde 4 á 12 años, según edades, desde $ 8.— á . . . . . $ 15.—

TRAJES forma cazadora, en géneros especiales, gustos elegantes; confección muy esmerada, de 3 á 13 años, según edades, desde $ 6.— á . . . . . $ 9.—

TRAJES de saco marinero, en sarga azul marino, doble cuello de brin azul ó celeste, de 3 á 10 años, según edades, desde $ 12.— á . . . . . $ 15.—

TRAJES de blusa larga, cuello marinero, en sarga azul marino, doble cuello de brin blanco, de 2 á 4 años, desde $ 3.50

TRAJES de saco, chaleco y pantalón corto, en casimires de muy buena clase, modelos elegantísimos, de 9 á 15 años, según edades, desde $ 14.— á . . . . . $ 16.—

TRAJES blusa rusa, en brin á rayas, azul marino, celeste ó punzó, de 3 á 12 años y según edad, desde $ 3.— á . $ 5.—

TRAJES de blusa marinera, en brin á rayas, azul marino, celeste ó marrón, de 3 á 10 años y según edad, desde $ 5.50 á $ 7.—

TRAJES de saco marinero, en brin á rayas azul marino, celeste ó punzó, con doble cuello de brin adornado con trencillas blancas, de 3 á 10 años y según edad, desde $ 8.— á . . . . . $ 9.—

TRAJES forma cazadora, en brines de hilo crudo ó á rayas fantasía, muy bien confeccionados, de 3 á 12 años y según edad, desde $ 5.— á . . . . . $ 7.—

TRAJES Luis XV, en brines de muy buena calidad, lisos ó á rayas fantasía, de 5 á 12 años y según edad, desde $ 8.— á . . . . . $ 11.—

DELANTALES en brin crudo, de 2 á 10 años y según edad, de $ 1.50 á . . . . . $ 1.80

Sombreros para Hombres y Jóvenes

CANOTIER en paja rustic, modelos de última moda, cinta ancha, á pesos 5.50, 4.80, 4.50 y . $ 3.80

CANOTIER de paja rustic, extrafina, modelos de última novedad, á $ 10.— 7.50 y . . . $ 6.50

CANOTIER en paja rustic, tipo inglés, á . . . $ 6.50

CANOTIER en paja manila, modelo de última creación, á $ 7.50 y . $ 6.50

CANOTIER en paja manila, muy fina, modelos modernísimos, á $ 10.— y . . . . . $ 8.—

CANOTIER en paja bangkok, extrafina, á $ 20.— y . . . . . $ 18.—

CANOTIER en paja de Italia, muy fina, á pesos 15.— y . . . . $ 12.—

PANAMAS hechos á mano legítimos, de las mejores procedencias, de $ 220 á . . . . . $ 25.—

ORIONES en modelos de rigurosa moda, calidades finas, á $ 8.50 y . . $ 6.—

ORIONES finísimos, de nutria, extralivianos, modelos de elevada distinción, á $ 18.— y . . $ 15.—

GALERAS "Imper" modelos de última moda, calidades especiales, á pesos 10.—, 8.50 y . . $ 5.90

GALERAS "Imper", de las mejores procedencias, modelos de la más alta novedad, á $ 16.—, 12.90 y . . . . . $ 12.—

NOVEDADES en artículos para playa, sports, viaje y campo: gorras de piqué; alpaca y sarga, sombreros de brin y de alpaca, cascos, soleras, etc., etc.

Sombreros para Señoras y Niñas

SOMBREROS para señoras, en paja de Italia, picot ó arroz, adornados con flores, cintas de seda ó fantasías de pluma, modelos de última novedad, á $ 18.—, 15.— y $ 12.—

SOMBREROS para niñas ó jovencitas, en paja de seda, broderie, encaje ó tul, primorosamente adornados con flores rococó, cintas ó adornos búlgaros, á $ 18.—, 15.— 12.— y . . . . . $ 9.—

SOMBREROS para señoras, modelos de rigurosa actualidad, en tul moaré de seda; paja de Italia ó tagal, velados con gasas de colores, grandes moños de cinta, tul, rosas, espigas y otros adornos, á $ 49.—, 38.—, 35.— y . . . . . $ 32.—

CAPOTAS para niñas, modelos de gran chic, en crin de seda, broderie, cambray ó encaje imitación Irlanda, con flores menudas, ruches y galones en paja fantasía, con moños y bridas de seda, á $ 15.—, 12.—, 9.90 y . . . . . $ 7.50

FORMAS para sombreros de señoras, en paja de arroz, tagal ó picot, modelos de rigurosa actualidad, á $ 15.—, 12.—, 9.80, 8.50, 5.40 y . . $ 3.80

Confecciones para señoras

TRAJES de saco, muy elegantes, en casimires ingleses, tonos grises, cuello y solapas sastre, espalda cortada figurando talle corto ú otros modelos, pollera con pestañas y botones, á $ 19.— y . . . . . $ 15.—

TRAJES de saco largo, última moda, en casimires fantasía, tonos grises, con rayas perdidas, cuello y solapas sastre, forro mercerizado, pollera con tablas encontradas, á pesos 25.—, 22.— y . . . . . $ 19.—

TRAJES de saco modernísimo, en sarga de lana azul marino ó negra, solapas sastre, cuello con seda, un sólo botón ú otros modelos igualmente novedosos, á $ 39.—, 35.— y . . . . . $ 29.—

TRAJES de saco largo, en sarga de lana negra, azul marino ó gris, cuello y solapas sastre, lisos ó adornados con seda negra, con presilla del mismo género, forro mercerizado, elegantísimos modelos, á $ 49.—, 45.—, 42.— y . . . . . $ 39.—

TRAJES de saco largo, gran fantasía, en casimires de lana, color azul marino ó negro, grandes solapas y cuello con bordado estilo búlgaro, presillas del mismo género á los costados, vivos, aplicaciones de soutache y botones ú otros modelos de actualidad, $ 70.—, 65.—, 59.— y . . . . . $ 55.—

TRAJES de saco, como ocasión excepcional, en diversidad de modelos, muy elegantes, en seda Liberty negra, doble faz, tafetán negro ó tornasol, espalda lisa ó con presilla del mismo género, forro de polonesa, pollera con ó sin tablas, á . . . . . $ 25.—

TRAJES de saco, muy prácticos, en seda cruda, tejido granité, grandes solapas, cuello redondo, con un solo botón, forro de batista lavable, pollera con tablas y canesú, á . . . . . $ 39.—

VESTIDOS para señoras y jovencitas, en voile blanco, rosa ó celeste, con entredós de encaje al aire ó bordados, gran variedad de modelos, todos de alta novedad, á $ 80.—, 65.—, 48.—, 32.— y . . . . . $ 29.—

TRAJES de saco, en brin de hilo ó piqué, colores lisos, formas de última moda, á $ 37.50, 35.—, 32.— y . . $ 25.—

BLUSAS en batista fantasía, manga japonesa, con vivos ó guardas chinescas, á $ 3.20, 2.90, 2.— y . . . . $ 1.50

BLUSAS en sedalina blanca, con entredós de encaje y alforzas, modelos de última moda, á $ 3.50, 2.50, 1.90 y $ 1.20

BLUSAS en voile blanco ó con cuellos de colores lisos, con bordados, entredós de encaje ó vainilla, á $ 7.50, 6.90, 5.50 y . . . . . $ 4.80

POLLERAS en sarga de lana, negras ó azul marino, modelos de alta novedad, á $ 24.—, 22.—, 19.—, 15.— y $ 12.—

POLLERAS de brin de hilo, colores lisos, á $ 7.90, 6.50 y . . . . . $ 5.80

POLLERAS para luto, en granité de lana negra, lisas ó con botones, á $ 15.—, 12.— y . . . . . $ 9.50

POLLERAS en alpaca negra ó azul marino, á $ 14.—, 12.— y . . . . . $ 8.90

Es excepcional por su novedad y por su importancia la existencia que ofrecemos á las señoras, tanto en trajes, vestidos, blusas y polleras, como en paletots de seda y de gasa, guardapolvos ó impermeables.

Calzados para señoras y niñas

ZAPATOS norteamericanos, de cabritilla negra ó charolada, taco cubano, á . . . . . $ 12.50

ZAPATOS importados, en charol, con recortes de gamuza, taco cubano ó Luis XV, á . . . . . $ 15.—

ZAPATOS norteamericanos, en becerro ó cabritilla de color, taco cubano, á . . . . . $ 15.—

ZAPATOS norteamericanos, en cabritilla charolada, diversos modelos, á $ 20.—, 18.—, 15.— y . . . . . $ 12.50

BOTAS-POLAINAS, en cabritilla charolada y gamuza, á $ 18.—

BOTAS abotonadas, en cabritilla charolada y gamuza, taco militar, á . . . . . $ 15.—

PARA NIÑAS: Tenemos siempre completo stock, comprendiendo todos los tipos, calidades y últimas novedades.

Lencería para Señoras

CAMISAS en batista, colores rosa ó celeste, adornadas con puntillas, broderie y cintas pasadas, varios modelos, pesos 2.90 y . . . . $ 1.90

CAMISAS en rico nansouck, con bordados á mano, vainillas, embutidos, puntillas, y cintas de seda, $ 8 y. . . $ 4.90

CAMISAS blancas con pintas de color, adornadas con embutidos y puntillas . . . . . $ 2.20

CAMISAS, en rico nansouck, varios modelos, muy adornadas con puntillas de hilo broderie y cintas de seda, excepcional oferta, á $ 4.50, 3.90 y pesos . . . . . $ 1.50

CAMISAS en telas de buena clase, lindos modelos adornadas con broderie y puntillas, á $ 2, 1.50 y pesos. 0.95

CORPIÑOS en broderie, con cintas pasadas, pesos 1.50, 0.95 y. . $ 0.75

CALZONES en madapolán adornados con puntillas, pasacintas, bordados de broderie y cintas de seda, $ 5.50, 3.50, 3 y. . $ 2.40

CALZONES en telas de buena clase, adornados con bordados y puntillas, $ 4.90, 1.50 y. . $ 0.90

CALZONES en batista rosa ó celeste, adornados con aplicaciones de broderie, embutidos, puntillas y cintas de seda, pesos 2.90 y. . . . . $ 2.20

CAMISONES en ricas telas lavadas, adornados con festones y alforzas, $ 3.20 y. . . . . $ 2.50

CAMISONES en nansouck modelos de gran novedad, adornados con festones, broderie, embutidos, puntillas, pasacintas y cintas pasadas, $ 9.90, 8.50, 5.50 y. . . . $ 4.80

COMBINACIONES de enagua y corpiño, en telas lavadas, con volado de cambray, adornados con embutidos y puntillas, $ 8.80 y. . . . $ 4.50

BATONES, modelos de gran novedad, en ricas telas, colores elegidos, $ 7.50, 6.50, 5.50 y. . $ 4.90

Camisería para Hombres

CAMISAS blancas, muy buena calidad, confección esmerada, pechera lisa ó á tablas, vistas de hilo, $ 3.50, 3 y. . $ 2.50

CAMISAS blancas, para etiqueta, vistas de hilo, cuerpo de madapolán, pechera lisa ó á tablas, negligé. . . . . $ 5.50

CAMISAS á tablas negligé, forma americana, con pechera corta, toda abierta adelante. . . $ 4.50

CAMISAS de sephir inglés, colores de última moda, clase superior, puños dobles, mosqueteros, de moda. . . . . $ 2.50

CAMISAS de sephir de hilo, colores muy bien surtidos, clase extra, $ 5, 4.50 y . . . . $ 3.50

CAMISAS colores surtidos, lisos, elegantes, en telas de hilo y seda, formas negligé. . . . $ 4.50

CAMISAS blancas, telas de hilo, pechera á tablas negligé. . . . $ 3.50

CAMISAS á la crimea, en Oxford blanco, calado ó liso, ó zephir, en colores bien surtidos, $ 5, 4.50 y pesos. 3.90

CAMISAS á la crimea, en sephir de hilo, con ó sin cuello, colores lisos ó de fantasía, $ 5.50, 4.50 y 3.90

CAMISAS de seda, inglesa, extra, completamente negligé, puños mosqueteros, colores lisos, muy elegantes. . . . . $ 12.50

En hilo con seda. . . . $ 6.50

CALZONCILLOS blancos, telas de excelente resultado, asargadas ó lisas, $ 3.50, 2.80 y. . . . $ 2.40

CALZONCILLOS blancos, cortos ó largos, tipos especiales para verano, en telas de calidad superior, $ 4.50, 3.50, 3 y $ 2.20

CALZONCILLOS en colores de última moda, cortos ó largos, en zephir, ó batista, clase superior, $ 5, 4.25, 3.50, 3, 2.50 y pesos. . . . . $ 2.20

CAMISONES blancos, en muy buena clase, con aplicaciones de seda ó vivos, $ 5.50, 4.50 y $ 3.80

En zephir inglés, de hilo, colores surtidos. . . $ 4.50

CUELLOS de hilo, extra todas las formas de moda, ... $ 0.70

CUELLOS de zephir ó batista, blanco ó de color, para usar sin almidón (negligé) . . . . . $ 0.60

PAJAMAS, especiales para la estación (trajes de dormir), en zephir color crudo, liso, mercerizado ó de fantasía, $ 12, 6.50 y pesos. 5.50

De seda extra, colores crudo, liso ó rayado, pesos 25 y. . . . . $ 19.—

CUELLOS de goma, clase extra . . . . . $ 0.60

PUÑOS de hilo, todas las formas de moda, $ 1.50, 1.20 y . . . . . $ 1.—

PECHERAS cuitas, de plancha (para usar sobre la camiseta), de hilo, blancas. . . . . $ 1.50

CUBRE-PUÑOS de goma, blancos ó de color, el par á pesos. 0.80

Departamento de Blanco

SABANAS en rico trué, dobladilladas, para una plaza, $ 2.80, 2.50 y . $ 1.50

SABANAS en rico hilo francés, valinilladas, para cama camera, $ 14.90, 12.90, 9.90 y . . . $ 6.90

FUNDAS de madapolán para una plaza, $ 2.50, 1.80, 1.50, 1, 0.95, 0.80, y 0.50; para cama camera, $ 3.80, 2.50, 1.90, 1.20 y . . . . . $ 0.40

BRISE-BISES bordados sobre tul ó guipur, dibujos de gran novedad, el par $ 2.50, 1.90, 1.50, 0.90 y . . . . . $ 0.50

COLCHAS de tricot, muy buena clase, para cama camera, $ 9.80, 6.— y $ 4.—

CARPETAS tipo Smyrna, dibujos chinescos, de gran novedad, $ 13.—, 11.—, 9.—, 8.—, 7.— y . . . . . $ 5.—

JUEGOS para mesa, en rico alemanesco, para 12 cubiertos, $ 12.—, 11.— y . . . . . $ 10.—

JUEGOS para te en rico alemanesco, con flecos, $ 9.—, 5.—, 4.—, 3.— y . . . . . $ 2.50

MANTELES en alemanesco, calidad superior, á cuadros ó floreados, pesos 2.50, 2.—, 1.50, 1.25, 1.— y . . . . . $ 0.80

Confecciones para niñas

TRAJES de blusa marinera, en sarga azul marino, doble cuello de brin azul ó celeste, de 3 á 12 años, según clase, desde $ 11.— á . . . . . $ 14.—

TRAJES de saco marinera, en sarga azul marino, doble cuello de brin azul, chalequito del género ó piqué blanco, de 4 á 15 años, según edades, desde $ 18.— á . $ 22.—

VESTIDOS, gran variedad de modelos, en casimires de lana, gustos modernísimos, de 2 á 15 años, según edades, desde $ 12.— á . . . . . $ 24.—

VESTIDOS en brin satinado á rayas azules, celeste ó punzó, sobre fondo blanco, modelos muy prácticos y elegantes, de 3 á 15 años, según edades, desde $ 4.— á $ 12.—

TRAJES de saco sastre, en casimires especiales, gustos lo más nuevos, modelos muy elegantes, de 8 á 15 años, según edades, desde $ 18.— á . . . . . $ 26.—

VESTIDOS en broderie, gran variedad de modelos, calidades inmejorables, adornados con cintas de seda celeste, blanca ó rosa, de 3 á 15 años, según edades, desde $ 7.50 á . . . . . $ 18.—

TRAJES blusa rusa, en brin rayado, tonos azul, celeste ó punzó, sobre fondo blanco, de 3 á 13 años, según edades, desde $ 4.— á . . . . . $ 5.50

VESTIDOS de comunión, en cambray de hilo, adornados con encaje, de 8 á 15 años, según edades, desde $ 16.— á . . . . . $ 24.—

TRAJE de blusa marinera, en brin á rayas azul marino, celeste ó punzó, doble cuello de brin, de 5 á 15 años y según edad, de $ 7.— á . . . . . $ 10.—

TRAJES de saco marinero, en brin á rayas azul marino, celeste ó punzó, doble cuello de brin, de 5 á 15 años y según edad, desde $ 8.— á . . . . . $ 12.—

TRAJES de blusa marinera, en brin blanco, doble cuello azul, bordados en la manga, de 3 á 13 años y según edad, desde $ 6.— á . . . . . $ 9.—

TRAJES de blusa marinera, en franela blanca, doble cuello celeste ó blanco, adornado con trencillas, de 3 á 13 años y según edad, desde $ 14.— á . . . . . $ 18.—

TRAJES de saco marinera, en alpaca azul marino ó blanca, doble cuello de brin azul ó blanco, adornado con trencillas, de 5 á 15 años y desde $ 12.— á . . . . $ 18.—

Créditos á pagar en 10 meses

Desde $ 50 hasta $ 10.000

Bonetería para Hombres

CAMISETAS, en hilo de Escocia, lisas ó caladas, calidad superior, colores y dibujos de alta novedad, manga corta ó larga, $ 3.50, 4.50, 2.90, 1.50 y. . . $ 2.90

CAMISETAS en crepe de Chine, tipos especiales para verano, manga corta ó larga, extra, á $ 4.20, 2.90 y. . . $ 1.75

En crepe de seda, $ 7.50

CAMISETAS en algodón, caladas, artículo francés, muy buena clase, especiales para verano, media manga, á . . $ 1.20

De hilo superior, á . $ 2.80

CAMISETAS en algodón francés, manga larga ó corta, colores lisos, de fantasía y crudo, á . . . $ 3.50

MEDIAS de algodón francés, calidad superior, negras, colores lisos ó fantasía, á $ 1.30, 1.— y. . $ 0.70

MEDIAS de hilo Escocia, extra, colores y dibujos de moda ó negras, á $ 2.90, 2.50, 1.90 y $ 1.50

MEDIAS de seda, negras, muy elegantes y de calidad superior, á $ 7.00, 6.50 y. . $ 2.80

Bonetería para Señoras

CAMISETAS en punto, muy fino, cuarto de manga ó sin manga, colores lisos, surtidos, con ricos encajes, á pesos 2.50, 2.90 y. . $ 1.80

En punto de algodón, á $ 2.20, 1.80 y. . . $ 1.20

En punto de seda, pesos 12.—, 8.90 y. . $ 5.80

COMBINACIONES en punto de hilo, formas de moda, colores lisos, surtidos, muy elegantes, á pesos 3.— y. . . . $ 3.50

En algodón, $ 4.80 y $ 3.50

En punto de seda, á $ 10.—, 22.— y. $ 14.—

CUBRE - CORSETS, modelos elegantes y cómodos, en punto de hilo Escocia, colores surtidos, con finos encajes, á pesos 3.90, 3.— y. . $ 2.50

MEDIAS tipos de moda, muselina ó caladas, en hilo de Escocia, negras ó colores surtidos, á pesos 3.80, 2.90, 2.50 y. . . . . $ 1.50

En algodón, á $ 1.40, 1.20 y. . . . . $ 1.—

En seda, $ 7.80, 6.90, 5.90 y. . . . . $ 3.80

A los que residen en el interior

Ha aparecido ya nuestro **GRAN CATALOGO GENERAL** para la primavera y verano de 1913-14. Si Vd. lo pide lo recibirá á vuelta de correo. Contiene cuanto pueda serle necesario, útil y conveniente.

Nuestra casa tiene especial organización para atender los pedidos del "Interior" por carta, nuestro surtido es el más notable é interesante y el de precios más correctos y devolveremos íntegro el importe y gastos de envío de todo artículo que al recibirlo no agradara.

Bonetería para Niños

CAMISETAS en punto de algodón, frances, manga corta ó larga, color crudo y listas, para 1 á 15 años, según edad, desde $ 1.— . . . . .

CAMISETAS de hilo, manga corta, colores lisos, para años desde $ 1.10 . . . . .

CAMISETAS blancas ó colores lisos con piquet, manga corta ó larga, de años, según edad, desde $ 1.50 . . . . .

MEDIAS cortas, de hilo, muselina, lisas, negras ó colores surtidos, de 2 á 12 años y según edad, de $ 2.10 á . . . . . $ 0.70

En algodón francés, negras, de 2 á 12 años, de $ 1.— á . . . . . $ 0.50

En algodón francés, caladas, colores lisos, de 1 á 5 años según edad, desde $ 0.60 á . . . . $ 0.40

Bonetería para Niñas

CAMISETAS en punto de hilo, colores lisos, surtidos, con encajes finos, con ó sin mangas, de 2 á 8 años, según edad, desde $ 1.50 á . . . . $ 0.80

En seda extrafina, de 2 á 7 años, según edad, desde $ 3.80 á . . . . . $ 2.80

En algodón, manga corta, de 2 á 7 años, según edad, desde $ 0.75 á $ 0.50

MEDIAS largas, en hilo, lisas, muselina ó caladas, blancas, negras ó color cuero, de 5 á 10 años, según edad, desde pesos 0.90 á . . . . . $ 0.75

En algodón francés, superior, negras, de 2 á 12 años, según edades, desde $ 0.80 á . . . . . $ 0.50